

2021
4NO.1526
2021.APRIL

つしま

- 4月の市民課・保険年金課・税務課・収納課窓口延長日は7、14、21、28日です。午後7時まで利用できます。
- 神島田連絡所（☎31-0773）では、土・日曜日（祝日・振替休日を除く）に住民票の写しと印鑑登録証明書の交付（印鑑登録証が必要）を行っています。
- イベント等の開催の可否や詳細等は、市ホームページをご覧ください。

令和3年度

施政方針



令和3年第1回津島市議会定例会の開会に当たり、令和3年度市政運営の基本的な方針及び重要施策と、当初予算につきまして、ご説明をさせていただきます。市民の皆様からの厚いご信任を賜り、市長2期目の職務に就かせていただき、問もなく3年が経過しようとしております。

これまで、市民の皆様にお約束申し上げた「つしま成長戦略 第2弾」に掲げた5つの取組を実現すべく全力で取り組んでまいりました。残すところ1年余りの任期になりますが、これまで取り組んできた施策がしっかりと実を結び、津島市が魅力と活力あふれるまちとなるよう、引き続き、市政運営に全力を傾注してまいります。

市議会議員の皆様、並びに市民の皆様におかれましても、津島市の発展のため、ご理解とご協力を心よりお願い申し上げます。

まず改めて、今回の新型コロナウイルス感染症でお亡くなりになられた方々に、謹んで哀悼の意を表します。

そして、ウイルスとの闘いの最前線で感染リスクを抱えながら、昼夜を問わず献身的に検査や治療などにご尽力されている医療従事者の方々に心から敬意を表します。

また、感染防止のためのマスクやフェイスガードなどを寄贈していただいた方々、ふるさとつしま応援寄附金により津島市民病院津島地区休日診療所へ支援をしていただいた方々に感謝申し上げます。

世界中で猛威を振るう新型コロナウイルスは、私たちの日常生活を一変させました。全国各地においてイベントの延期や中止をせざるを得ない状況になり、津島市においても、例年多くの観光客で賑わう「尾張津島藤まつり・大王祭秋まつり」が、一部の神事を除き、誠に残念ながら中止となりました。

いまだに収束の見通しが立たない状況に、平穏な暮らしの大切さを誰もが実感していることと思います。

こうした厳しい状況の中、私たちは「コロナウイルスとともに生き、乗り越えていかなくはなりません」。

市民の皆様におかれましては、マスクの着用、3つの密(密集、密接、密閉)の回避、こまめな手洗いなど「新しい生活様式」の実践や、感染リスクが高まる「5つの場面」への注意に引き続きご協力いただけますようお願いいたします。

「コロナ禍」によって、これまでの価値観に変化の兆しが現れてきています。

事業所においてテレワークの導入が進む中、東京都においては、昨年7月から6カ月間連続で転出者が転入者を上回る「転出超過」となっており、東京一極集中に是正の動きが見られます。

これは、都市部でなく地方に居住しても仕事と生活が両立できるという価値観の変化、ひいては地方の時代とも捉えることができます。

さらに、観光面においては、遠出以外に近場へ旅行をする「マイクロツーリズム」が着目され、近場の魅力を掘り起こす動きも見られます。

これら変化の兆しを捉え、これまで取り組んできた地方創生をより一層加速させ、津島市の魅力向上に取り組みしていきます。

津島市には、長い歴史を持つ津島神社や自然豊かな天王川公園、そして古い町並みや寺院など歴史的価値のある魅力的な地域資源が数多くあり、これら地域資源を活用し、様々なイベントを企画していきます。

平成30年度からは、東海三県寺密度No.1の津島の寺院を参拝して御朱印を集めながら市内を巡るイベントである「津島てらまち御縁結び」を開催しています。このイベントは、昨年12月までに11回開催しており、延べ1万人以上の方

にご参加いただきました。令和2年度は「コロナ禍」といってもあり、10月から再開し、感染症対策をしながら多くの方々にご参加いただき、地方創生から生まれた魅力的な地域観光として確実に定着してきています。

また、日本の歴史公園100選である天王川公園においては、開設100周年を記念して、当時開催された草競馬の様子を描くライブペイントや、大正から昭和にかけて開催されたオートレースを偲ぶビンテージバイクの走行実演などのイベントを11月の休日に開催し、多くの人で賑わいました。



▲ビンテージバイク走行実演

バイク愛好家グループが企画したビンテージバイクの走行実演は、市民団体の活動を支援する「つしま夢まちづくり提案事業」をきっかけとして、市民団体と市とがしっかりと繋がったことにより実現することができました。

地域活性化の取組として新聞紙上でも大きく取り上げられ、この津島の持つポテンシャルの高さを示すことができました。改めて市民団体との連携の大切さを実感したところであります。

このように地域資源や市民の皆様のアイデアを活かした取組は、「コロナ禍」にあっても、市内の賑わいという形で着実に実を結びつつあります。

さらに、津島を代表する名産品であった津島麩がよみがえる、という嬉しいニュースもありました。江戸時代から津島の郷土料理として親しまれてきた津島麩を、伝統の食文化を後世に残したい、この思いから市内事業者がよみがえらせ、昨年11月から復刻販売を始めています。市といたしましても、「ふるさと名物応援パンフレット」を作成し、津島市の名産品としてイベント等においてPRしてまいりたいと考えております。

また、令和3年度から、様々な分野で活躍する津島市出身の皆さんに「ふるさと津島応援広報大使」にご就任いただき、市のPRを行っていただくとともに、ご協力いただける方に「津島応援団」として、SNS上で市を応援活性化するための情報発信を行っていただくよう働きかけてまいります。

これらの取組を通じて、津島市の魅力を市内・市外に発信することにより、シ

タイプロモーションを一層推進してまいります。



▲ふるさと津島応援広報大使と津島応援団(イメージ)

新型コロナウイルス感染症を取り巻く状況は、昨年の1月に国内初の感染者が確認されて以降、3月の小中学校・高校の一斉休校、4月の緊急事態宣言による外出自粛や休業要請など感染を抑え込む対策・取組から、緊急事態宣言が解除された6月以降は感染拡大防止対策を講じつつ、社会経済活動を再開する取組へと移行してまいりました。

その後、第2波、第3波と大変厳しい状況が続いておりますが、本市におきましては、厳しい状況におかれている市民の皆様や事業者の皆様がいち早く支援を届けなくてはならないとの思いから、「津島市新型コロナウイルス感染症対策事業」として第一弾から第三弾までで「一人一台タブレット事業」、「複合災害対策等事業」、「観光応援推進事業」、「市内事業者等応援事業」、「健康づくり・飲食店応援事業」など27事業補正予算額11億6500万円余を市議会の皆様

のご支援・ご協力を得て、事業化してまいりました。

「一人一台タブレット事業」においては、社会のあらゆる場所でICTの活用が日常となっている中、社会を生き抜く力を育み、子どもたちの可能性を広げる場所である学校においても、最先端のICT教育を取り入れるために、国のGIGAスクール構想に基づき、全小中学校の児童及び生徒に一人一台タブレットを整備するものであります。

また、「複合災害対策等事業」においては、新型コロナウイルス感染症等の感染症拡大時期に、大規模災害が発生した場合に、市民の皆様が安心して避難できるよう感染防止対策として、避難所用のテント・フロアマット・携帯トイレやマスク・消毒液などを配備するものであります。

さらに「観光応援推進事業」においては、「つしまちあるきキャンペーン」と銘打ち、名古屋鉄道とタイアップし、「つしまちきっぷ」という企画きっぷを販売したものであります。この企画きっぷは、津島駅までの「往復割引切符」に加え、市内飲食店や土産物店で利用できる「クーポン引換券」と「お土産引換券」とがセットになったもので、昨年9月から約3カ月間販売し、非常に多くの方にご利用いただきました。

まさに、「コロナ禍で求められる新しい観光のあり方を反映した」少人数によるまち歩き」が、好評を博したものと思っております。引き続き、令和3年度も第2弾として「つしまちあるきキャンペーン」を実施してまいります。



▲つしまちあるきキャンペーン
ロゴマーク

現在、新型コロナウイルス感染症に係るワクチン接種が、円滑に実施できるよう関係機関の協力を得ながら準備取組を進めているところではありますが、今後とも、感染防止に取り組みつつ地域経済の再生を目指して、「市民の皆様のご生活を守る」「地域の経済活動を回復軌道に乗せ、津島を元気にする」ための取組を迅速・柔軟に実施してまいります。

次に、津島市民病院における新型コロナウイルス感染症への対応についてであります。新型コロナウイルスの感染が拡大する中、市民病院では、適切な感染防止対策をとりながら、外来診療においては昨年2月から新型コロナウイルス感染症の疑いのある方々に対して必要な検査を行うとともに、入院診療において

は4月から新型コロナウイルス感染症患者受入医療機関として医療を提供しており、引き続き、地域の住民の命と健康を守る^{よび}としての役割を果たしてまいります。

また、入院患者の皆様及びご家族の方におかれましては、感染予防のため昨年4月から面会を禁止させていただきましたが、ご不便をおかけしていますが、令和2年度にタブレット端末を導入することにより新型コロナウイルス感染症や終末期の患者さん方が、ご家族とオンライン面会できるよう療養環境の改善を進めてまいります。

全国各地において、新型コロナウイルス感染症に関連して、感染者やそのご家族、さらには最前線で闘っている医療従事者の方々が、不当な差別的扱いを受けるといふ悲しい事例が起きています。目に見えない未知のウイルスは、私たちを不安に駆り立て、その不安が差別や偏見を生み出してしまったことかと思えます。

もし自分や家族、友人など身近な人が感染したことで誹謗中傷の被害を受けた場合のことを、今一度考えてみてください。新型コロナウイルスは誰もが感染する可能性があります。感染した人が悪いということではありません。市民の皆様におかれましては、不確かな情報に惑わされることなく、公的機関

の提供する正確な情報入手の上、冷静な行動に努めていただくようお願いいたします。

さて、令和3年度は市政における最上位の計画であります「総合計画」を策定する年度です。人口減少や少子高齢化が進む中にあっても、将来を見据え持続可能なまちづくりを進めていくことが重要であります。この津島に「住んでみたい」「住んでよかった」と皆様に思っていただけのように、まちづくりに多様な人々がかかわり、一人ひとりが主人公となってまちづくりを進めることで、「しあわせ実感都市、つしま」を目指してまいります。

また、令和3年度は将来の都市像や都市づくりの方向性を示す「都市計画マスタープラン」を策定する年度でもあります。今回の計画では、名鉄津島駅周辺を「都市の拠点」に位置付け、市内の東西南北に「玄関口」という新たな概念を設け、魅力あるまちづくりを推進してまいります。

以上、令和3年度の施政方針を、説明するに当たり、新型コロナウイルス感染症関連のことを中心に述べさせていただきます。ここからは、私が「つしま成長戦略 第2弾」として掲げております、5つの項目ごとに、令和3年度に実施を予定している主な施策について、説明させていただきます。

つしま成長戦略 ① 子ども子育て 応援都市、つしま

昨年9月に公表された2019年の人口動態統計(確定数)において、我が国の出生数は86万人台となり、統計開始以来、初めて90万人を下回り、少子化に歯止めがかからない状況にあります。このように厳しい状況ではありませんが、子どもを産み、育てやすい環境の実現を目指し、子どもが生まれる前から産み育てるまで、丸ごと応援するための施策を推進してまいります。



▲天王川公園で遊ぶ子どもたち

現在、妊産婦の皆さんや子育てをしている皆さんの中には、新型コロナウイルス感染症の収束の見通しが立たない中、不安な日々を過ごされている方も見受けかと思えます。妊娠・出産・子育てに関する相談機関である総合保健福祉センターや子育て支援センターにおいては、皆さんが少しでも安心して出産や子育てができるよう、今後とも専門職が寄り添った支援を行ってまいります。

次に、子ども医療費の無料化の対象拡大については、平成31年4月から、中学校卒業までの子ども医療費完全無料化を実施いたしました。18歳までの所得制限付きの無料化とあわせ、引き続き実施してまいります。学童保育施設については、現在、市内8カ所に子どもを置いて、昨年4月から東小学校の余裕教室も活用し、保育環境の改善を図っております。

また、夏休みや春休みの長期休暇中に、保護者の仕事などのため留守家庭となる小学生に対し、安全安心な居場所を提供する、子どもの居場所づくり事業については、引き続き、昨年度と同様5カ所で募集を行い、できる限り多くの希望者を受け入れられるよう努めてまいります。

次に、小中学校の環境整備についてであります。



▲全小中学校のトイレ洋式化
(イメージ)

未来を担う子どもたちの豊かな学びや成長を支えるために、より良い教育環境を整備していくことは、学校設置者である私に課せられた使命であります。

これまで、市内すべての小中学校へのエアコン設置、トイレの洋式化、そしてGIGAスクール構想に基づく1人1台タブレットの整備に至るまで、平成30年度から令和3年度までの4年間で総予算額25億円により集中的に投資を行い、教育環境の改善充実を図っているところであります。

特に、1人1台タブレットの整備については、オンライン教育への活用も可能となり、学校の臨時休業等の緊急時において子どもたちの学びを保障できる環境の実現につながるものであるため、前倒しで導入すべきと昨年6月に判断したものであります。今後は、タブレットの活用を促進するため、市独自のICT支援員の配置をはじめとしてICTを活用した学習環境の整備を進め、Society5.0時代に生きる子どもたちが、時代に取り残されることなく安心して学校教育を受けることができるよう進めてまいります。

また、学校運営に地域の声を積極的に活かし、地域と一体となって特色ある学校づくりを進める「コミュニティスクール」については、令和3年度には地域学校協働本部への支援の拡充を図り、令和4年度までにすべての小中学校に導入することを目指して、学校とともにある地域づくりを一層推進してまいります。

さらに、多文化共生の面からは、外国

籍の児童生徒への指導、そして保護者への説明などのため多言語対応可能なポータブル型音声翻訳機をすべての小中学校に導入するなど、多種多様な施策を展開して教育環境の改善充実を図ってまいります。

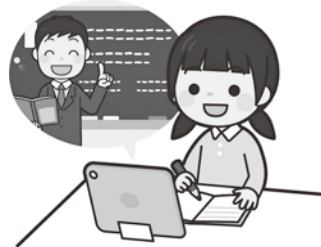

▲全小中学校1人1台
タブレット(イメージ)

つしま
成長戦略
②

防災・減災
モデル都市、つしま

近年、気象庁が発表する「特別警報」に当たる数十年に一度の大雨が、全国各地において頻発しています。

また、この地域は、南海トラフ地震がいつ起きてもおかしくない状況にあります。このような中、国は、激甚化する風水害や切迫する大規模地震等への対策などを「防災・減災、国土強靱化のための5か年加速化対策」としてとりまとめ、令和3年度から5か年で重点的に集中的に実施していく方針としております。

この津島市におきましては、幸いなことに、生命にかかわるような自然災害は近年発生しておりませんが、私たちは今

後とも大災害への備えを万全にしていかなければなりません。

これまで、神島田小学校、高台寺小学校、蛭間小学校への耐震性貯水槽の設置や、又吉配水場から先行開設避難所などの重要施設である北小学校、西小学校、南小学校、東小学校、市役所、市民病院への水道管の耐震化などを進めてまいりました。今後は、防災・減災、国土強靱化の取組の加速化・深化を図っていくために、令和2年度に策定する「国土強靱化地域計画」に基づき、様々な大規模災害のリスクを想定して、将来への投資として事前の備えを「公助」として積み重ねてまいります。

しかしながら、ひとたび災害が起きると「公助」だけで対応するのは難しく、市民一人ひとりが自分の身を自分で守る「自助」と共に、地域住民同士が協力し合い、助け合う「共助」が重要になってくると考えています。

そこで、市民の防災に関する自助・共助の意識向上及び防災思想の普及を図ることを目的として、本年3月に「自助・共助防災学習センター」を新たに設置してまいります。

また、各小中学校においては、家庭防災の日にあわせて、防災情報カードを活用した防災学習を毎月実施しています。

引き続き、教育委員会と連携の上、子どもたちに自分の命は自分で守ることの大切さを学ぶ機会を提供してまいります。



▲防災情報カード

さらに、市民の皆様様の安心・安全を守るため緊急時の119番通報を受け付けております海部地方消防指令センターにおいては、災害対応能力の強化や業務の効率化を図ることを目的として、名古屋市との通信指令センターの共同運用を令和7年4月から開始できるよう取り組んでまいります。

つしま成長戦略 ③

**地域の特性を活かした
交流都市、つしま**

津島市には、神社仏閣や堀田家住宅・氷室作太夫家住居などの歴史的な建造物、街道筋の町家町並み、ユネスコ無形文化遺産に登録された「山・鉾・屋台行事」の一つである「尾張津島天王祭の車楽舟行事」をはじめとする伝統的なまつ

り、この地域特有の茶の湯文化など、歴史的文化的資源が集積しています。

先人達が残してくれたこれら歴史的な景観や伝統文化を守り、育て、継承し、地域の活性化につなげていくために「津島市歴史的風致維持向上計画」を策定し、昨年3月には国の認定を受けたところでもあります。

これまで、津島市にお越しいただいた方々に、まち歩きをより楽しんでいただくために、尾張津島秋まつりで使用する山車を収める山車蔵の修景整備、案内板整備、小路整備などに取り組んできたところではありますが、今後、この計画に基づき、重点区域である津島駅西地区を中心に歴史的建造物の保存活用、道路美化、天王川公園内の藤棚改修などに一層取り組んでまいります。

特に、津島市指定文化財である氷室作太夫家住居については、令和3年度に建物の現況調査を実施し、保存活用の仕方について検討してまいります。

また、市民の憩いの場である天王川公園については、更なる魅力向上を目指し、民間資金を活用する「公募設置管理制度」、いわゆるPark PFIの導入に向けて取り組んでまいります。

昨年の8月から11月までの間には天王川公園において、カフェや喫茶店等の

設置に向けた社会実験を地元店舗などの協力のもと実施し、4000人を超える方に店舗をご利用いただき大変好評でありました。

この成功体験をもとに、民間事業者の持つノウハウやアイデアを最大限活かし、いつ訪れても賑わっている公園となるよう、引き続き、取り組んでまいります。



▲天王川公園での社会実験の様子

つしま成長戦略 ④

**地域経済が活性化する
発展都市、つしま**

企業誘致に関する取組については、市内の宇治、白浜、鹿伏兔の3区域、約21万㎡を工場等の立地を誘導する区域として指定するとともに、補助金制度を創設するなどの取組を進めてまいります。

その結果、これまでの約4年間で製造業12社の誘致に成功し、さらに、2社が当市への進出に向け調整中であります。なお、企業誘致についての問い合わせが、これまで170件を超える状況となっております。今後とも、きめ細やかな対応を行うとともに、新たな都市計画マスタープランの実践を進める中で企業誘致をさらに推進してまいります。

また、土地の有効活用のため、いわゆる「暫定用途地域」として土地利用に厳しい制限がかかっている地区について、都市計画法の地区計画制度を活用して解消を進めています。

これまでに、神守中町地区、神守下町地区及び唐臼地区の合計68万2千㎡について、暫定用途の解消を行ってまいりました。

地区計画で建ぺい率や容積率を緩和したことにより、西尾張中央道沿いでは商業施設の立地など、沿道としての土地利用が促進されはじめています。

さらに、これら地区への定住を促すため、地区内において新築戸建住宅を取得する45歳以下の方を対象に最大100万円を補助する「津島市まちなか定住促進補助金」制度を創設し、令和4年度からの補助に向け、広く周知し、定住人口の増加に向けて取り組んでまいります。

本格的な人口減少が進む日本において、市町村が生き残っていくためには、地域住民から選ばれるまちになっていく必要があります。

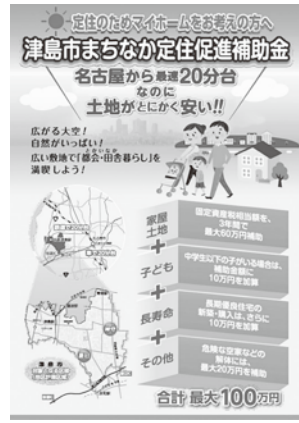

▲定住促進補助金リーフレット

そのためには、将来を見据えて投資を行い、この津島に住みたいと思う人を増やすことが重要であります。

私は、かねてより名鉄津島駅周辺のまちづくりに強い思いをもって市政運営に取り組んでおり、これまでに天王通り再生プランの募集や地域住民を交えた意見交換会などを実施してまいりました。令和3年度からは、さらに一歩踏み出し、当市の正面玄関である名鉄津島駅の東西を含め市民が誇りをもって来訪者をお招きできる空間の創出を目指し、人口や店舗・事務所が集積できるような津島駅周辺のまちづくり構想の素案策定に向けて、検討を行ってまいります。

大きな方向性としていたしましては、名鉄津島駅や天王川公園、さらには津島神

社の3つの地域資源を活かしつつ、市の正面玄関にふさわしい市街地環境、そして誰もが居心地が良く歩きたくなる「駅まち空間」の実現を目指して、賑わい創出、景観、歩行者安全等の観点から、沿道と一体となった道路空間のあり方の検討を行ってまいります。

また、あわせて、天王通線の無電柱化の実現可能性についても検討してまいります。さらに、名古屋駅に直結する県道名古屋津島線の整備や名鉄青塚駅周辺の県道蜂須賀白浜線の拡幅工事については、引き続き、県と市とが連携して推進してまいりたいと考えております。

次に、津島市のふるさと納税制度である「ふるさとつしま応援寄附金」事業についてであります。

津島商工会議所と連携して返礼品事業を平成29年7月から実施しており、令和元年度の寄附金額は対前年度比約2.7倍の2億1687万円でありました。寄附金額が大幅に増えたことに伴い、令和元年度の県内市町村別ランキングでは、平成30年度の16位から10位になりました。

さらに、令和2年度には災害時に活用可能なポータブルガス発電機が、7月から返礼品に加わったことに伴い、寄附金額はさらに増加しており、昨年4月から12月までの9カ月間で2億7437万円となっております。



▲ポータブルガス発電機

今後とも、寄附していただいた方に満足いただけるよう、返礼品の充実や磨き上げを津島商工会議所とともに行ってまいります。

また、令和3年度には、企業版ふるさと納税制度を導入してまいります。企業側は、寄附額の最大約9割の軽減を税額控除により受けることが可能になり、企業の実質負担は寄附額の約1割になります。この制度を導入することにより、企業と津島市との新たなパートナーシップを構築し、地方創生を推進してまいりたいと考えております。

つしま 成長戦略 ⑤

いつまでも健康で暮らす都市、つしま

市民病院は、津島市だけでなく海部医療圏全体の地域医療の拠点として、なくてはならない施設であります。

2025年を見据えた市民病院の担すべき地域医療については、昨年の3月から8月にかけて、海部構想区域地域医療構想推進委員会において、公立公的3病院（津島市民病院、あま市民病院、海南病院）の役割分担の検証を行ってまいりました。

その結果、津島市民病院は、稼働病床数を維持した上で急性期機能を充実し専門性の高い医療を担っていくこととなり、昨年10月から許可病床数を352床としました。適切な感染防止対策をとりながら、効率的・効果的な病床運用に努めてまいります。

今後とも、地域の医療・地域住民の皆様の健康を守る、地域に必要な病院として、市民病院が果たすべき役割をしっかりと果たしてまいります。

次に、地域包括ケアシステムについては、2018年度から2025年度までを期間とする「津島市地域包括ケアビジョン」に基づき、システムの構築を推進してまいります。

2021年度（令和3年度）は、計画期間の中間年度となりますので、前半の取組を評価の上、後半の取組に反映できるよう取り組んでまいります。

また、「コロナ禍ではありませんが、住み慣れた地域で自分らしい暮らしを続けていくには、介護予防の取組が非常に重要でありますので、引き続き、「つし丸たいそつ」など、当地体操の啓発を行うとともに、教室開催時にはマスクの着用、手洗い、身体的距離の確保など新しい生活様式を取り入れた上で実施してまいります。

さらに、すべての世代の健康づくりを推進するため、愛知県と市町村とが協働して実施している健康マイレージ事業については、令和3年度からスマホアプリが使えるよう拡充し、「つしま笑顔で健幸大作戦」と名付け展開してまいります。



▲つしま笑顔で健幸大作戦 (イメージ)

この事業は、自分で決めた健康づくりの実践や各種健診の受診、健康イベントへの参加などをスマホアプリなどに記録し、マイレージを貯めるといったものであります。「コロナ禍により外出や運動の機会が減り、健康習慣の定着が難しくなっていることから、健康づくりのきっかけとなるよう取り組み、すべての市民が

「世代をこえて笑顔で健幸つながるつしま」を目指してまいります。

また、マイレージを一定以上獲得すると県内協力店において特典を受けることができることも、市独自の取組として世代別の表彰制度を設けることにより、健康習慣の定着を促してまいります。

現在、生活習慣病に主眼を置いた無料の特定健康診査については、国民健康保険に加入している40歳から74歳までの方を対象に実施しているところであり、生活習慣病は、早い時期から予防・発見することが重要なため、令和3年度からは市独自の取組として、国民健康保険に加入している35歳から39歳の方を健診対象に加えて実施してまいります。

以上、この津島市に「住んでみたい」「住んでよかった」と皆様に思っていたけるようなまちにしていくための取組につきまして、『つしま成長戦略』として掲げた5つの項目に沿って、説明してまいります。

あわせて、これらの成長戦略を推進するにあたり、常に意識していかなければならないことが「市政の持続」であります。特に、本年9月には、国はデジタル庁を新たに設置し、民間からも高度な専門人材を登用の上、社会のデジタル化を

強力に進めていくとしております。市町村においてもデジタル化を推進することで、行政の簡素化、効率化などの向上を図り、市政を持続していくことが求められてまいります。

本市におきましては、昨年11月からAIを活用した総合案内サービスや、AIを活用して文字認識を行うA-OCRシステムなど新たな取組を始めるとともに、本年4月からは市県民税などの納付方法にスマートフォン決済アプリでの納付を加えることとしており、今後とも一層のデジタル化の推進が必要であると認識しております。



▲AIを活用した総合案内サービスのバナー

そこで、令和3年度から、デジタル化に対応するための担当部署の体制強化を図るとともに、民間のデジタル専門人材の活用に向けて取り組んでまいります。

さらに、デジタル化推進の一環として、主だった公共施設を中心にWiFi環境の整備を推進することにより、市民サービスの向上を図ってまいります。まずは、市役所本庁舎や主要な避難所において、新たに地域BWAを活用したWiFi環境の整備を行うことにより、災害時における通信手段を確保してまいります。

また、学校においては、先に申し上げましたGIGAスクール構想によりWiFi環境を整備し、普通教室や特別教室などにおいてタブレットを活用した学習環境を確保してまいります。今後とも、デジタル化の取組を加速化し、行政サービスなどを効率的に提供するスマートシティの実現を目指してまいります。

**令和3年度
当初予算の概要**

まず、予算規模であります。一般会計209億4000万円、特別会計128億2456万9000円、企業会計145億402万3000円、これら全会計を合算すると482億6859万2000円となり、前年度の当初予算と比較しますと、一般会計は2.7%の増、特別会計は1.3%の増、企業会計は0.7%の増、全会計では1.8%の増となっております。

次に、一般会計の歳入であります。根幹を成す市税収入は、新型コロナウイルス感染症の影響による大幅な減収が見込まれ、74億8,352万6,000円で前年度比10.2%の減となっております。一方で、地方交付税は、24億5,000万円、前年度と同額、地方交付税の不足額の穴埋めとして発行される臨時財政対策債は12億円で前年度比50%の増で計上しています。

次に、歳出であります。義務的経費のうち人件費は38億3,373,000円で、前年度比3.1%の増であります。その主な要因は、前年度より退職者が増加することによる退職手当の増であります。

扶助費は、59億2,120万7,000円で、前年度比3.9%の増であります。その要因は、障がい者自立支援給付費や生活保護扶助費の増等によるものであります。

投資的経費は、7億2,490万7,000円で、前年度比14.1%の増であります。主な投資的事業は、道路橋りょう整備などの社会資本整備事業、排水路等の整備事業などです。なお、中学校のトイレ洋式化事業につきましては、工事費を令和2年度の補正予算に前倒しで計上しております。

また、新型コロナウイルス感染症への

対応としましては、保育所等の感染対策事業など、約7,000万円を計上しております。なお、新型コロナウイルス感染症対策は、感染状況や社会情勢に応じて、的確柔軟に実施していくことが重要と考えており、今後も、適宜、補正予算等において必要な事業費を計上していきます。

令和3年度当初予算の編成に当たりましては、市税の大幅な落ち込み、歳出の増加などから、9億円の財源不足が生じており、令和2年度予算編成時の不足額4億2,000万円から大幅に増加しています。この財源不足額は、財政調整基金を取り崩すことで補填しており、当初予算編成後の財政調整基金残高の見込は、約15億5,000万円となります。令和2年度の予算編成後の残高約12億6,000万円から改善しておりますが、財源不足額の増加傾向は今後も続くものと考えられ、厳しい財政状況にあります。

今後につきましても、新型コロナウイルス感染症の影響が継続することが予想されますが、そんな中でも、増え続ける社会保障費や公共施設の老朽化など、中長期的な課題に適切に対応するとともに、津島市の将来につなげる取組を着実に進めることができるよう、不断の行財政改革を行い、持続可能な市政運営に努めてまいります。

少子高齢化の進行により、今後、現役世代である担い手の急激な減少が見込まれる中、人生100年時代を豊かなものにしていくためには、地域とともに活力ある地域を創り上げていくことが大切となっております。

そのためには、行政のみならず、地域住民や市民団体と協働連携し、意欲と熱意を持ち、その地域の強みや魅力を活かした取組を自主的・主体的に行っていくことが求められています。

津島市では、コミュニティ推進協議会や地域包括支援センターなどと協働し、地域において「みんなの居場所づくり」を平成28年度から進めており、モデルケースである北小学校区での縁側カフェ「えん」による取組を皮切りに、神島田小学校区、蛭間小学校区へと「コミュニティ活性化」の取組を推進しているところでもあります。

その結果、日本経営協会の令和2年度「協働まちづくり表彰」において、当市は、インフィニティハッピー賞という特別賞を受賞し、全国的なモデル都市となる成果を上げています。

このような取組を更に進めるとともに、先に述べた各種施策を「つひとつ丁寧」に推進しながら、「こころ津島」「住んでみたい」「住んでよかった」と皆様に思っていただけのように、「しあわせ実感都市、

つしま」を目指して、全力を挙げて取り組んでまいります。



▲インフィニティハッピー賞受賞時の写真

今後も、さらなる市勢伸展のため、議員各位、並びに市民の皆様の一層のご理解とご協力をお願い申し上げます。

結びにあたりまして、今議会には令和3年度当初予算をはじめ、条例などの諸議案を提出しており、いずれも市政運営に欠くことのできないものばかりでありますので、十分ご審議の上、適切なご議決をいただきますようお願い申し上げます。

令和3年度予算概要

問合 財政課財政G ☎55-9616

予算の総額

482億6859万2千円

(前年度比1.8%、8億3290万9千円の増額)

令和3年度の予算編成に当たっては、『つしま成長戦略 第2弾』の5つの項目である「子ども子育て応援都市、つしま」、「防災・減災モデル都市、つしま」、「地域特性を活かした交流都市、つしま」、「地域経済が活性化する発展都市、つしま」、「いつまでも健康で暮らす都市、つしま」の着実な推進に向け、限られた財源を重点的かつ効果的に配分することを基本として予算編成を行いました。令和3年度当初予算編成後の財政調整基金残高(市の貯金)は、前年度比約2億9000万円増の約15億5000万円です。

会計別予算額構成

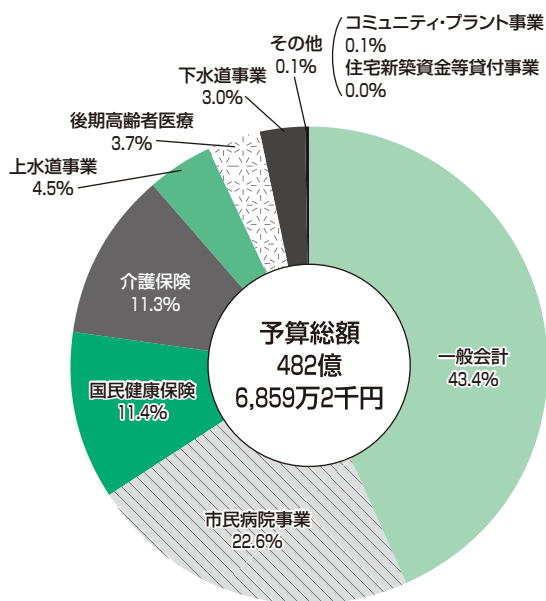

会計名	当初予算額(千円)	前年度比(%)
一般会計	20,940,000	102.7
市民病院事業会計	10,894,343	100.0
国民健康保険特別会計	5,531,120	99.4
介護保険特別会計	5,447,890	102.3
上水道事業会計	2,156,235	107.5
後期高齢者医療特別会計	1,811,438	104.3
下水道事業会計	1,453,445	97.0
コミュニティ・プラント事業特別会計	32,121	100.5
住宅新築資金等貸付事業特別会計	2,000	95.2
計	48,268,592	101.8

一般会計

209億4000万円

(前年度比2.7%、5億6000万円の増額)

一般会計の歳入

市税は、新型コロナウイルスなどの影響により、約8億5300万円(10.2%)の減となっています。

地方交付税は、地方財政計画、基準財政収入額の見込などから、昨年と同額となっています。

国・県支出金は、扶助費の増などにより、約2億8100万円(5.8%)の増となっています。

市債は、投資的事業の増などにより、約2億7500万円(23.5%)の増となっています。

※市債残高については、令和3年度末見込みで約174億9600万円となり、ピーク時(平成11年度末 約219億4300万円)の79.7%となっています。

一般会計の歳出

人件費は、退職手当の増の影響などにより、約1億1500万円(3.1%)の増となっています。

扶助費は、障がい者自立支援給付費、生活保護扶助費の増などにより、約2億2300万円(3.9%)の増となっています。

公債費は、市債の元利償還金の増により、約6800万円(4.8%)の増となっています。

投資的経費は、道路整備工事の増などにより、約8900万円(14.1%)の増となっています。

その他の主なものとして、介護保険特別会計への繰出金(後期高齢者医療特別会計への繰出金の増などにより、約5100万円(2.3%)の増となっています。

また主な施策として、**地域BWAを活用したフリーWi-Fiの整備など、防災教育・福祉・観光分野等のデジタル化を進めます**

今後ますます加速する社会全体のデジタル化に対応するため、組織体制を強化し、民間人材を活用しながら、津島市DX(デジタルトランスフォーメーション)を推進していきます。

「笑顔で健幸大作戦!2021」

「健幸が一番!!」子どもから高齢者まで健康生活を

まると応援します〜

.....157万2千円

コロナ禍での健康づくりを推進するため、健康マイ

レージ事業のアプリ版を導入します。子どもから高齢

者が、笑顔で、健やかに、幸せになることを目指しま

す。

一般会計歳入内訳

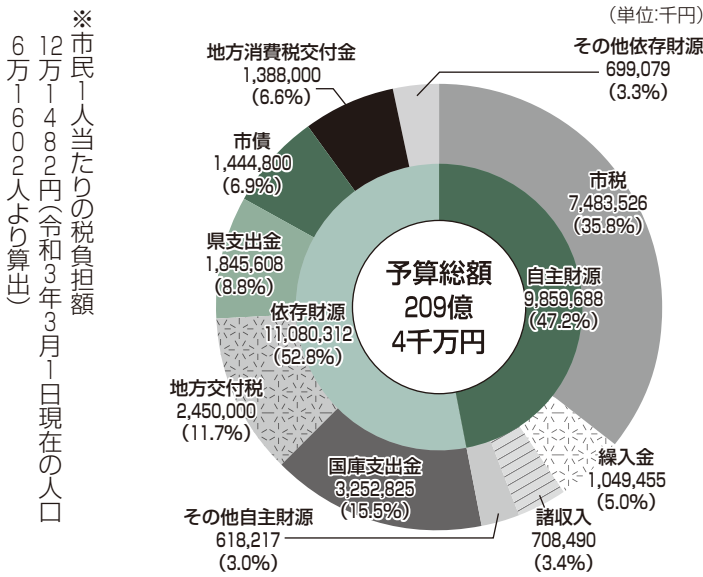

一般会計歳出内訳

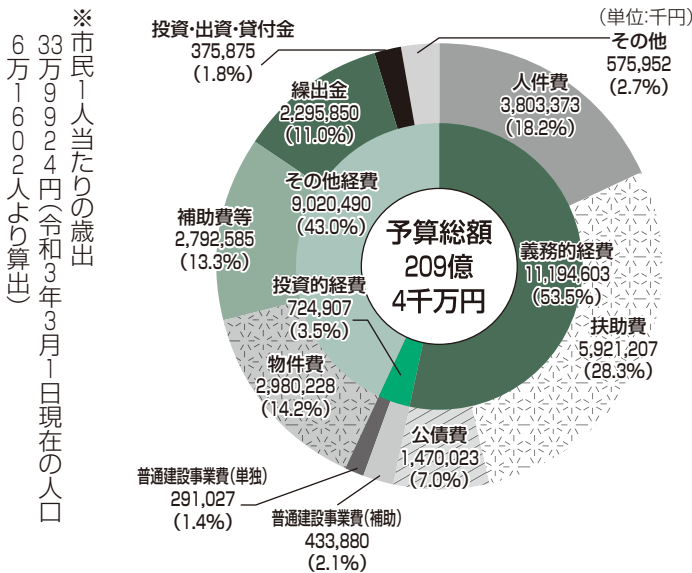

津島駅周辺のまちづくり構想を策定します

暮らしの場、話題の場、交流の場など、暮らしを楽しみ人を惹きつけ歩きたくなる元気な「まちなか」を創るため、官民連携により、まちの再構築(リノベーション)に向けたまちづくり構想を策定します。

津島の魅力発信を強化します

「ふるさと津島応援広報大使・応援団」制度を創設し、津島の魅力を多面的にかつ、幅広く発信します。さらに、津島のまちや名物、地場産品等のイメージの向上を図り、津島のファンを獲得しピーター化を目指します。

特別会計

128億2456万9千円

(5)特別会計の総額で

前年度比1.3%、1億6655万1千円の増額)

国民健康保険特別会計では、一般被保険者療養給付費の減などにより、約3200万円(0.6%)の減となっております。

介護保険特別会計では、介護給付費負担金の増などにより、約1億2400万円(2.3%)の増となっております。

後期高齢者医療特別会計では、療養給付費負担金の増などにより、約7500万円(4.3%)の増となっております。

企業会計

145億402万3千円

(3)企業会計の総額で

前年度比0.7%、1億635万8千円の増額)

事業経営に当たっては、企業性を最大限発揮するとともにサービスの充実に配慮し、公共の福祉の増進や地域づくりに積極的な役割を果たしていきます。

また、経営の健全化と活性化を推進するため、経費の節減等一層の経営努力に取り組み、経営基盤の強化を図っていきます。

主な施策	主な事業	金額
地域BWAを活用したフリーWi-Fiの整備など、防災・教育・福祉・観光分野等のデジタル化を進めます	デジタル専門人材確保事業(新規)	400万円
	フリーWi-Fi推進事業(新規)	18万4千円
	リモートワーク等推進事業(新規)	301万3千円
	オンライン授業整備事業	45万円
	GIGAスクール構想推進事業	8,785万8千円
「笑顔で健幸大作戦!2021」「健幸が一番!!」～子どもから高齢者まで健康生活をまるごと応援します～	笑顔で健幸大作戦事業(新規)	157万2千円
津島駅周辺のまちづくり構想を策定します	津島駅周辺まちづくり構想検討事業(新規)	1,411万3千円
津島の魅力発信を強化します	ふるさと津島応援広報大使・応援団事業(新規)	300万円
	ふるさと名物応援事業(新規)	41万8千円
	ふるさと納税返礼品PR事業(新規)	110万円
	つしまちあるきキャンペーン事業	662万8千円

津島市行財政改革推進大綱および津島市行財政改革推進計画の見直し

問合せ 財政課財政G ☎55-9616

津島市では、持続可能な行財政基盤を確立するため、平成27年度に行財政改革の指針となる「津島市行財政改革推進大綱」を策定しました。

大綱は、平成28年度から令和7年度までの10年間を期間としており、令和2年度に中間年を迎えたこと等により、これまでの達成状況を振り返り、見直しを行いました。

これまでの達成状況

津島市行財政改革推進大綱の基本目標を具体化するための実行計画として、平成28年度から令和2年度までの5年間を計画期間とした「津島市行財政改革推進計画」を策定し、行財政改革の取組を進めてきました。

令和元年度までの4力年の達成状況は次のとおりです。

(単位:千円)

基本目標	No	取組事業名	主な取組事項	平成28年度～ 令和元年度目標効果額	平成28年度～ 令和元年度効果額(実績)	達成率
1.持続可能な財政運営の推進	1	歳入の確保	有料広告掲載の推進、収納率の向上、市有財産の有効活用	641,689	461,852	72.0%
	2	歳出の削減	市単独補助金の見直し、公共施設に係るコストの縮減	28,596	114,099	399.0%
	3	健全な財政運営の推進	地方公会計制度の活用、国民健康保険事業の健全化	750,000	1,359,114	181.2%
2.効率的・効果的な行政運営の推進	1	効率的な行政経営の推進	民間活力の活用、児童発達支援事業の見直し、中央公民館のあり方見直し	16,931	15,594	92.1%
	2	連携・協働事業の推進	他市町村との広域連携の推進、学校・企業等との連携	1,320	2,405	182.2%
	3	適正な事務運営	団体事務の見直し、適正な歳出事務処理の推進	0	0	-
3.適正な人事管理の推進および良好な職場環境の実現	1	適正な事務運営人事管理	計画的かつ適正な定員管理の実施、組織機構の見直し	230,200	226,875	98.6%
	2	適切な処遇	人事評価制度の定着化と適正な運用の推進、給与等の適正化の推進	30,580	34,580	113.1%
	3	良好な職場環境	人材育成環境の整備、ワーク・ライフ・バランスの推進、時間外労働時間の削減	166,000	131,873	79.4%
合計				1,865,316	2,346,392	125.8%

津島市行財政改革推進計画(第2次)

更なる行財政改革

これまで、「津島市行財政改革推進大綱」のもと「津島市行財政改革推進計画」に掲げた事業に取り組み、一定の成果を上げてきました。

しかし、将来人口の推計から予測される今後の生産年齢人口の減少などから、引き続き厳しい状況になると考えられ、さらに、新型コロナウイルス感染症に対応した新しい生活様式を実践していく必要もあります。

こうした中、新たな公共サービスを展開し、デジタル化に対応していくなど、一層の行財政改革に取り組んでいくことが必要であるとの考えから、「津島市行財政改革推進大綱(改訂版)」を策定しました。

「津島市行財政改革推進大綱(改訂版)」では、これまでと同じ3つの基本目標に「デジタル化」など新たな方向性を加えており、また、この3つの基本目標の具体化に向け、「行財政改革推進計画(第2次)」を策定しました。

3つの基本目標に沿った個別取組事項を着実に実行することで、「強い津島市」を作り上げていけるよう取り組んでまいります。

取組事業名	主な取組事項	項目数	効果額 (百万円)
基本目標1 持続可能な財政運営の推進			
(1)歳入の確保	ふるさと応援寄附金返礼品事業 ・収納率の向上	18	2,556
(2)公共施設の適正配置	高齢者福祉施設のあり方見直し ・児童発達支援事業のあり方見直し	6	147
(3)企業・特別会計事業の健全化の推進	・収納率の向上 ・国民健康保険事業の健全化	13	2,558
基本目標2 効率的・効果的な行政運営の推進			
(1)効率的な行政経営の推進	・行政評価と連動した実施計画の策定 ・民間活力の活用	34	303
(2)協働・連携事業の推進	・他市町村との広域連携の推進 ・学校・企業等との連携	8	17
(3)デジタル化の推進による新しいサービスの提供	・AI総合案内サービスの活用 ・AI-OCRの活用	5	0
基本目標3 適正な人事管理の推進および良好な職場環境の実現			
(1)適正な人事管理	・計画的かつ適正な定員管理の実施 ・人事評価制度の定着化と適正な運用の推進	5	57
(2)人材育成の推進	・人材育成環境の整備	1	0
(3)良好な職場環境	・ワーク・ライフ・バランスの推進 ・時間外労働時間の削減	5	385
合計		95	6,023

ごみの排出について ～集積場を正しく利用しましょう～

市内にお住まいの全ての方のごみを、円滑・安全に収集するため、集積場の利用にあたっては、排出ルールを守っていただきますようお願いします。

- ごみは、必ず午前8時30分(時間厳守)までに、分別ルールや収集日を守って排出してください。
- 事業活動に伴って生じたごみは、集積場には排出しないでください。
- 地域外の集積場へのごみ持ち込みについて、たくさんの苦情が寄せられています。地域により、集積場面積の大小や距離の遠近等は様々ですが、必ず地域の決められた集積場にごみを排出してください。

ごみゼロ運動(中止)

5月に開催を予定していた市内一斉の春のごみゼロ運動は、新型コロナウイルス感染拡大防止の観点から中止します。

なお、秋のごみゼロ運動につきましては、11月13日(土)に開催を予定していますが、今後の感染拡大の状況を注視し、改めてお知らせします。

清掃事務所 からのお知らせ

問合せ 清掃事務所 ☎26-4228

ふれあい収集の お知らせ 要申込

家庭ごみを集積場へ持ち出すことが困難な世帯を対象に、市職員が訪問し、声を掛けてごみを収集します。

対象世帯

- ・ひとり暮らし老人登録で、要介護認定を受けている世帯
 - ・身体障害者手帳、療育手帳、精神障害者保健福祉手帳の交付を受けている方だけの世帯
- ※その他の世帯においても該当する場合がありますのでご相談ください。

対象ごみ 可燃ごみ、プラスチック製容器包装ごみ、不燃ごみ、資源ごみ、有害ごみ

申込 介護保険被保険者証および該当する手帳(写し可)を持参の上、高齢介護課または、福祉課へ。

その他 申込後、世帯を訪問調査し、収集の可否および収集方法を決定します。



ゴールデンウィークの家庭ごみの収集

各家庭に配布の「家庭ごみ&資源の分け方と出し方」を参考に分別し、下表のとおり間違いのないように出してください。

区 分	4月29日(木・祝)	5月3日(月・祝)	5月4日(火・祝)	5月5日(水・祝)	5月12日(水)
可 燃 ご み	該当町内のみ収集	該当町内のみ収集	該当町内のみ収集	収集はありません	収集はありません
ペ ッ ト ボ ト ル	収集はありません	収集はありません	収集はありません	該当町内のみ収集	該当町内のみ収集
不 燃 ご み	収集はありません	収集はありません	収集はありません	収集はありません	第1水曜日・第2水曜日の町内を収集
プラスチック製容器包装	該当町内のみ収集	該当町内のみ収集	該当町内のみ収集	該当町内のみ収集	該当町内のみ収集
空きびん・空き缶・古紙・古着	収集はありません	該当町内のみ収集	該当町内のみ収集	該当町内のみ収集	該当町内のみ収集
有 害 ご み	収集はありません	収集はありません	収集はありません	収集はありません	収集はありません

※収集当日は、午前8時30分までに決められた集積場に出してください。

税金等のお支払いには スマートフォン決済アプリが便利です!

4月から、スマートフォン決済アプリで税金、料金の納付ができるようになります。

スマートフォン決済とは、スマートフォンまたはタブレット端末に対応アプリをインストールすると、納付書のバーコードを読み込むだけでいつでもどこでも簡単に支払いができる決済サービスです。

取扱対象税目・料金

- ・ 個人市民税・県民税(普通徴収分)
- ・ 固定資産税・都市計画税
- ・ 軽自動車税(種別割)
- ・ 国民健康保険税
- ・ 介護保険料
- ・ 後期高齢者医療保険料

注意事項

- ・ 納期限を過ぎた納付書(再発行納付書や督促状など、取扱期限が別で設定されているもの)については、その指定期日を過ぎた納付書)、30万円を超える納付書、バーコードが印刷されていない納付書はご利用いただけません。
- ・ 領収証書、納税証明書(車検用)が必要な方は、納付書裏面記載の金融機関またはコンビニエンスストアでお支払いください。

問合 収納課管理G ☎55-9276
保険年金課国民健康保険G ☎24-1113
保険年金課医療・年金G ☎24-1114
高齢介護課介護保険G ☎24-1117

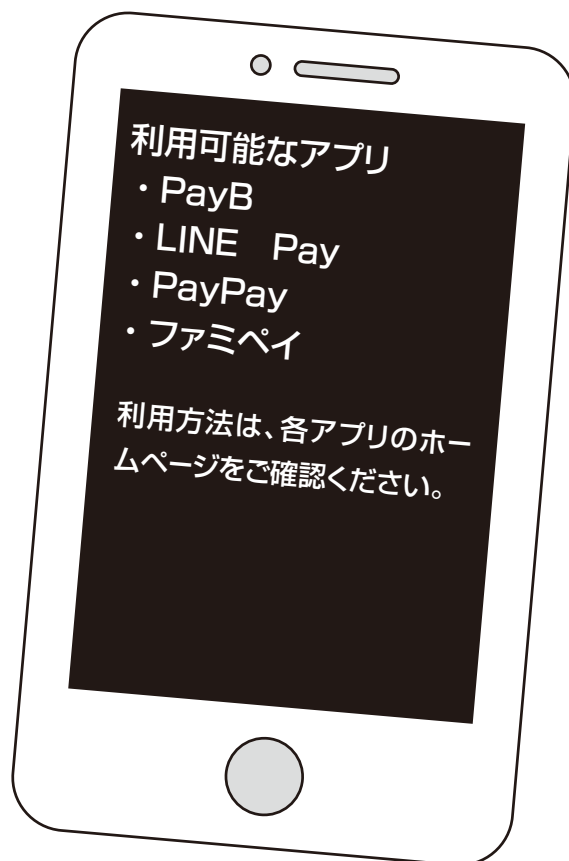

コンビニ支払いが可能になりました!

問合 保険年金課医療・年金G ☎24-1114
高齢介護課介護保険G ☎24-1117

後期高齢者
医療保険料

と

介護保険料

4月から納付書裏面に記載のある
コンビニエンスストアで納付ができます。

注意点

令和3年4月より前に発行されている納付書は、バーコード印字がされていないため、コンビニエンスストアでの納付はできません。市役所や金融機関でお支払いをお願いします。

令和3年度固定資産税の課税

問合せ 税務課固定資産税G ☎55-9264

令和3年度固定資産税の価格(評価額)を3月31日に決定し、固定資産課税台帳に登録しました。

納税通知書発送日 4月7日(水)

※納期限については下記「令和3年度津島市税等納付のこよみ」をご覧ください。

令和3年度 固定資産税についてQ&A

Q.平成29年4月に住宅(木造、110㎡)を新築しましたが、令和3年度分から税額が急に高くなっているのはなぜですか?

A.新築の住宅で一定の要件に該当する場合、3年間(3階建て以上の中高層耐火住宅は5年間)に限り、一戸あたり120㎡まで税額が2分の1に減額されます。したがって、平成30年～令和2年度分は税額が減額されています。



Q.私は、令和2年11月に土地を売るために売買契約をして、令和3年2月に買主への所有権移転登記を済ませました。令和3年度の固定資産税は誰に課税されますか?

A.令和3年度の固定資産税は、売主に課税されます。固定資産税は、毎年1月1日現在の登記簿上の所有者に対し、当該年度分の課税をすることになっています。

Q.令和3年2月に古い物置(家屋)を取り壊しましたが、令和3年度の固定資産税は課税されますか?

A.課税されます。毎年1月1日現在に存在している家屋について、当該年度分を課税することになっています。

令和3年度津島市税等納付のこよみ

月	4	5	6	7	8	9	10	11	12	1	2	3
納期限	4月30日(金)	5月31日(月)	6月30日(水)	8月2日(月)	8月31日(火)	9月30日(木)	11月1日(月)	11月30日(火)	下記※	1月31日(月)	2月28日(月)	3月31日(木)
税目等												
固定資産税・都市計画税	○ 第1期			○ 第2期					○ 第3期		○ 第4期	
市民税・県民税			○ 第1期		○ 第2期		○ 第3期			○ 第4期		
軽自動車税(種別割)		○ 全期										
国民健康保険税		○ 第1期	○ 第2期	○ 第3期	○ 第4期	○ 第5期	○ 第6期	○ 第7期	○ 第8期	○ 第9期	○ 第10期	
市営・改良住宅家賃	○	○	○	○	○	○	○	○	○	○	○	○
住宅新築資金等償還金	○	○	○	○	○	○	○	○	○	○	○	○
保育所等利用者負担金	○	○	○	○	○	○	○	○	○	○	○	○
介護保険料	○ 第1期	○ 第2期	○ 第3期	○ 第4期	○ 第5期	○ 第6期	○ 第7期	○ 第8期	○ 第9期	○ 第10期	○ 第11期	○ 第12期
後期高齢者医療保険料				○ 第1期	○ 第2期	○ 第3期	○ 第4期	○ 第5期	○ 第6期	○ 第7期	○ 第8期	
下水道事業受益者負担金					○ 第1期		○ 第2期		○ 第3期		○ 第4期	

※12月の納期限

固定資産税・都市計画税、国民健康保険税、下水道事業受益者負担金…12月27日(月)

市営・改良住宅家賃、住宅新築資金等償還金、保育所等利用者負担金、介護保険料、

後期高齢者医療保険料…令和4年1月4日(火)

年金のお知らせ

問合せ 保険年金課医療・年金G ☎24-1114
中村年金事務所 ☎052-453-7200

国民年金保険料の改定

令和3年4月分から国民年金保険料の月額が
1万6,610円(3月分までは、1万6,540円)に変わります。

学生納付特例制度

在学期間中の保険料を、社会人になってから支払うことができる制度です。

対象 大学、短大、高等学校、高等専門学校、専修学校および各種学校その他の教育施設の一部に在学する学生で、本人の前年の所得が128万円以下の方

承認周期 毎年4月～翌年3月

受付 令和3年度分…4月から
過去2年間遡及の場合…随時

受付窓口 保険年金課医療・年金G
(市役所1階)

持ち物

- ・年金手帳
- ・学生証や在学証明書等
- ※就学前に退職された方は、離職票または雇用保険受給資格者証の写しをお持ちください。
- ※学生納付特例の更新用ハガキが届いた方は、必要事項を記入の上、返送してください。

注意

- ・納付特例期間は、受給資格期間には算入されますが、年金額には反映されません。
- ・納付特例期間は、10年間追納ができます。ただし、2年度以上経過した期間は加算額が付加されます。
- ・学生でない方には、納付猶予制度・申請免除制度があります。

介護保険料のご案内

問合せ 高齢介護課介護保険G ☎24-1117

- 65歳以上の方の津島市の介護保険料額は、所得に応じて17段階に定められています。
- 4月からは、令和3年度の保険料を算定する基礎となる令和2年中の所得金額が確定していないため、次のとおり仮徴収額を納めていただきます。
- なお、年間介護保険料額決定通知(本徴収)は8月にすべての対象者へ個別でお送りしています。

仮徴収の納付方法

普通徴収の方

「仮徴収納入通知書」を4月上旬にお送りします。前年度の年間保険料額の12分の4を1～4期(4～7月)で納めていただきます。

4月から新たに特別徴収(年金天引き)となる方

4月から特別徴収開始となる方には、「特別徴収開始通知書」を3月にお送りしました。

6月から新たに特別徴収(年金天引き)となる方

6月から特別徴収となる方は、仮徴収額が前年度の

年間保険料額の2分の1になるように納めていただきます。

1期・2期(4月・5月)は12分の1ずつを引き続き普通徴収で、6月・8月は12分の2ずつを年金から天引きします。対象の方には4月上旬に通知書をお送りします。

特別徴収(年金天引き)の方

既に年金から天引きされている方は、令和3年2月に天引きされた金額を引き続き4月・6月・8月の年金から天引きします。

口座振替をご利用ください 普通徴収の方は、口座振替が便利です。

持ち物

市指定金融機関で手続きする場合

介護保険料の納付書、通帳、通帳印

市役所で手続きする場合

介護保険料の納付書、通帳、通帳印、キャッシュカード

※高齢介護課窓口では、キャッシュカードだけで口座振替が簡単に登録できます(一部金融機関を除く)。

所得段階別保険料一覧表

所得段階	所得区分		基準額に対する割合	保険料(年額)
第1段階	世帯全員が 市民税非課税	・生活保護受給者 ・老齢福祉年金受給者 ・前年の課税年金収入と合計所得金額 (年金雑所得を含まない)の合計が80万円以下	0.29	19,490円
第2段階		前年の課税年金収入と合計所得金額 (年金雑所得を含まない)の 合計が80万円を超え120万円以下	0.37	24,860円
第3段階		前年の課税年金収入と合計所得金額 (年金雑所得を含まない)の 合計が120万円を超える	0.55	36,960円
第4段階	市民税が課税 されているが 世帯員がいるが 本人は 市民税非課税	前年の課税年金収入と合計所得金額 (年金雑所得を含まない)の 合計が80万円以下	0.69	46,370円
第5段階		前年の課税年金収入と 合計所得金額(年金雑所得を含まない)の 合計が80万円を超える	1.00	67,200円 (基準額)
第6段階	本人が 市民税課税	前年の合計所得金額が80万円未満	1.15	77,280円
第7段階		前年の合計所得金額が80万円以上120万円未満	1.20	80,640円
第8段階		前年の合計所得金額が120万円以上150万円未満	1.25	84,000円
第9段階		前年の合計所得金額が150万円以上210万円未満	1.30	87,360円
第10段階		前年の合計所得金額が210万円以上250万円未満	1.50	100,800円
第11段階		前年の合計所得金額が250万円以上320万円未満	1.60	107,520円
第12段階		前年の合計所得金額が320万円以上360万円未満	1.70	114,240円
第13段階		前年の合計所得金額が360万円以上400万円未満	1.80	120,960円
第14段階		前年の合計所得金額が400万円以上500万円未満	1.90	127,680円
第15段階		前年の合計所得金額が500万円以上650万円未満	2.20	147,840円
第16段階		前年の合計所得金額が650万円以上800万円未満	2.25	151,200円
第17段階	前年の合計所得金額が800万円以上	2.35	157,920円	



マイナンバーカードをつくってみよう

マイナンバーカードとは

マイナンバーカードは、マイナンバー(個人番号)が記載された顔写真付きのカードで、本人確認のための身分証明書として利用できます。

カードにはICチップが搭載されており、e-Tax等、電子証明書を利用した電子申請など、各種行政サービスが利用できるほか、3月から健康保険証との一体化が始まりました。また、国は、4年後には運転免許証との一体化を開始することも発表しています。

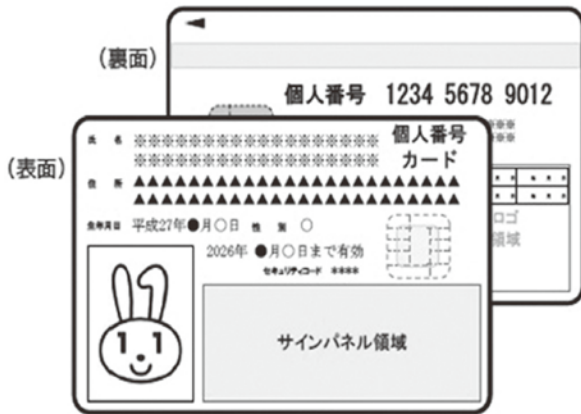

▲マイナンバーカード(イメージ)

主な申請方法

- ①スマートフォンによる申請
- ②パソコンによる申請
- ③郵送による申請 など



受け取り方法

①津島市にお住まいの方には、申請の約1カ月後に、お受け取りに必要な書類等をご案内する「交付通知書」がご自宅に届きます。



②必要書類を持参の上、津島市役所市民課窓口(1階)でマイナンバーカードをお受け取りいただけます。

マイナンバーに関するお問い合わせ先

内閣府「マイナンバー総合フリーダイヤル(無料)」
☎0120-95-0178
平日 午前9時30分～午後8時
土日祝 午前9時30分～午後5時30分
(年末年始除く)

内閣府「社会保障・税番号制度」ホームページ
<https://www.cao.go.jp/bangouseido/>
「マイナンバー(社会保障・税番号制度)」をご覧ください。

マイナンバーカードの健康保険証利用ができます

3月から順次、保険医療機関でマイナンバーカードを健康保険証として利用できるようになりました。利用には、マイナポータル(<https://myna.go.jp>)での手続きが必要です。

問合 保険年金課国民健康保険G ☎24-1113
保険年金課医療・年金G ☎24-1114

国民健康保険被保険者証等の記号番号に「枝番」が追加されます

マイナンバーカードを健康保険証として利用できるようになったことに伴い、4月以降に発行する国民健康保険被保険者証等に順次「枝番」を掲載します。

なお、すでに交付済みの被保険者証等は今まで通り使用できますので、回収および再交付は行いません。

問合 保険年金課国民健康保険G ☎24-1113

あなたの交通安全をサポートします!

問合せ 市民協働課交通防犯G ☎55-9298

✓ 自転車乗車用ヘルメット 購入費用を補助

自転車を利用する児童生徒等および高齢者のヘルメット着用を促進し、自転車利用時の交通事故被害の軽減を図るため、自転車用ヘルメットの購入費用を補助します。

受付期間

4月1日(木)～令和4年3月1日(火)

補助額

ヘルメット購入費用の2分の1(上限2,000円)

※10円未満切り捨て

対象者

市内在住の7歳～18歳の方および65歳以上の方

※1人につき1回限り、購入から3カ月以内に申請

※保護者が購入した場合は保護者の方が申請

対象ヘルメット

安全認証が付いた新品のもの【下図参照】

申請方法

次の①～③を市民協働課に提出してください。

①ヘルメット補助金交付申請書

(振込先通帳の写しを添付)

②領収書(レシート不可)

③ヘルメットの安全認証適合を確認できる書類など

(保証書、説明書、現物等の提示)

※詳細は、市ホームページをご覧ください。お問い合わせ先へ。

安全認証マーク



CEマーク



JCFマーク



GSマーク



CPSCマーク



SGマーク

✓ 後付けの安全運転支援装置 設置費用を補助

高齢者の安全運転を支援するため、市内在住の65歳以上の高齢者が現在乗っている自動車に「後付けの安全運転支援装置(ペダル踏み間違い急発進等抑制装置)」を購入・設置する場合に、その費用の一部を補助します。

補助対象装置

国土交通省の性能認定を受け、県内の認定取扱事業者が販売・設置する装置

補助限度額

国の補助額を差し引いた残額の8割(1人1台まで)

・障害物検知機能付き…上限3万2,000円

・障害物検知機能なし…上限1万6,000円

補助要件

・4月1日(木)から令和4年2月28日(月)までに装置の購入・設置を完了していること

令和3年度も
継続します!

- ・自動車税および市税の滞納がないこと
- ・自動車検査証の「自家用・事業用の別」欄に「自家用」、
「使用者氏名または名称」欄に「申請者の氏名」が記載
されていること

※その他条件については、市ホームページをご覧ください。お問い合わせ先へ。

申請方法 令和4年2月28日(月)までに必要書類を添えて市民協働課に提出してください。

令和3年度 予防接種一覽表

問合 保健センター ☎ 23-1551

予診票の交付には母子健康手帳をご持参ください。

※お問い合わせや母子健康手帳、予診票をお持ちでない方は、保健センターまでご連絡ください。

■個別予防接種

●実施場所 指定医療機関 ●実施期間 令和3年4月1日～令和4年3月31日

予防接種の種類	対象者(接種間隔等)	注意事項
ロタウイルス感染症	ロタリックス:出生6週0日後から24週0日後までの間にある者 ロタテック:出生6週0日後から32週0日後までの間にある者	生後2カ月ごろに郵送で通知します。ワクチンは2種類あります。ワクチンの種類により接種時期や接種回数等が異なります。接種間隔等については通知、市ホームページでご確認ください。 生後2カ月未満で接種希望の方は、保健センターまでご連絡ください。
B型肝炎	生後1歳に至るまで(標準的には生後2カ月に至った時から生後9カ月に至るまで) 27日以上の間隔を置いて2回接種し、1回目の注射から139日以上の間隔を置いて1回接種	生後2カ月ごろに郵送で通知します。 生後2カ月未満で接種希望の方は、保健センターまでご連絡ください。
Hib(ヒブ)感染症	生後2カ月～生後60カ月(5歳)に至るまで	生後2カ月ごろに郵送で通知します。 接種開始年齢により接種回数、接種間隔等が異なります。 接種間隔等については通知、市ホームページでご確認ください。
小児の肺炎球菌感染症		
4種混合 (ジフテリア、百日せき、破傷風、ポリオ)	生後3カ月～生後90カ月(7歳6カ月)に至るまで 第1期初回:20日以上、標準的には20日から56日までの間隔を置いて3回 第1期追加:第1期初回接種(3回)終了後、6カ月以上、標準的には12カ月から18カ月までの間隔を置いて1回	生後2カ月ごろに郵送で通知します。
2種混合 (ジフテリア、破傷風)	11歳以上13歳未満	4月ごろに小学6年生に郵送で通知します。
BCG(結核)	生後1歳に至るまで(標準的には生後5カ月～生後8カ月に達するまで)	生後2カ月ごろに郵送で通知します。 生後2カ月未満で接種希望の方は、保健センターまでご連絡ください。
水痘	生後12カ月～生後36カ月(3歳)に至るまで 3カ月以上、標準的には6カ月から12カ月までの間隔を置いて2回	生後11カ月ごろに郵送で通知します。
MR混合 (麻しんおよび風しん)	第1期 生後12カ月～生後24カ月(2歳)に至るまで	生後11カ月ごろに郵送で通知します。
	第2期 5歳以上7歳未満の者であって、小学校就学の始期に達する日の1年前の日から当該始期に達する日の前日までの間にある者(幼稚園、保育園の年長児相当)	平成27年4月2日～平成28年4月1日生まれの方に、4月ごろに郵送で通知します。
日本脳炎※	第1期 3歳～生後90カ月(7歳6カ月)に至るまで 第1期初回:6日以上、標準的には6日から28日までの間隔を置いて2回 第1期追加:第1期初回接種(2回)終了後、6カ月以上、標準的にはおおむね1年を経過した時期に1回	3歳未満(生後6カ月から接種可能)で接種希望の方は、保健センターまでご連絡ください。 第2期は、4月ごろに小学4年生に郵送で通知します。 平成15年4月2日～平成16年4月1日生まれの方には、第2期の積極的勧奨を行います。
	第2期 9歳以上13歳未満	
ヒトパピローマウイルス感染症(子宮頸がん予防ワクチン)	小学6年生から高校1年生相当の女子 (標準的な接種期間は中学1年生相当)	接種希望の方は保健センターまでご連絡ください。

※平成7年4月2日～平成19年4月1日生まれの方は、日本脳炎の定期予防接種の期間が20歳の誕生日の前日まで延長されました。また、平成19年4月2日～平成21年10月1日生まれの方で、第1期(3回)の接種を完了していない場合、9歳以上13歳未満の間に第1期不足分を接種できます。

※現在、日本脳炎ワクチンの供給が少なくなっています。詳しくは、市ホームページをご確認ください。

妊娠中から産後までのサービス (予約制)

HAPPYマタニティ

妊娠編

- ・助産師より、妊娠中の過ごし方や子育てについてお話しします。
- ・管理栄養士より、妊娠中の食事についてお話しします。この機会に普段の食生活を一緒に振り返ってみませんか？
- ☆赤ちゃんを迎える準備をご夫婦で一緒に考えてみましょう♪

育児編

- ・助産師より、赤ちゃんの生活リズムやお風呂の入れ方についてお話しします。赤ちゃん人形を使って、ご夫婦で一緒にお風呂に入れる練習をしてみましょう。
- ☆赤ちゃんとの生活をイメージしてみましょう♪

産前・産後サポート事業

妊産婦さんを対象に、妊娠・出産・子育てに関する相談をお受けします。

訪問

助産師等がご家庭を訪問し、出産に向けて準備物の確認や、産後の授乳等の相談をお受けします。

保健センターでの相談 (日程についてはお問い合わせください)

- ・個別相談
お子さんの成長や授乳等の相談を個別でゆっくりお受けします。お子さんの身体測定もできます。
- ・すくすくDAY(月1回 13:00~15:00)
お子さんの身体測定や子育ての相談ができます。保育士による遊び方等のプチ講座も実施しています。予約なしでご自由にお越しください。

妊産婦歯科健康診査

歯科健診・ブラッシング指導に加え、妊婦さんには妊娠中の歯の健康について、産婦さんには親子で行う歯磨き方法についてお話しします。つわりがおさまった安定期に受けてください。お子さんと一緒でも安心して受けられます。

産後ケア事業

産後、委託医療機関に宿泊し、身体と心のケアを受けることができます。産婦さんの体調不良や、授乳や子育ての不安、育児のサポートが得られない時などは、ご相談ください。詳細をご案内します。

教室・健康診査の会場はすべて保健センターです

9月	10月	11月	12月	1月	2月	3月
	妊娠編 17(日)		育児編 12(日)		妊娠編 20(日)	
7(火)		9(火)		18(火)		8(火)
8(水)	6(水)	10(水)	8(水)	12(水)	16(水)	2(水)
22(水)	20(水)	24(水)	22(水)	26(水)		23(水)
29(水)	27(水)	17(水)	15(水)	19(水)	2(水)	16(水)
9(木)	14(木) 21(木)	11(木)	9(木) 23(木)	13(木)	3(木) 17(木)	17(木)
R1.9月生 16(木)	R1.10月生 7(木)	R1.11月生 18(木)	R1.12月生 2(木)	R2.1月生 20(木)	R2.2月生 10(木)	R2.3月生 10(木)
10(金)	15(金)	12(金)	10(金)	14(金)	18(金)	4(金)
17(金)	22(金)	19(金)		21(金)		18(金)

育児期の教室・相談 (予約制)

離乳食教室

離乳食の進め方について、お子さんの歯のお手入れ方法やむし歯予防についてのお話をします。

発達相談

臨床心理士が、お子さんの成長発達やしつけ、接し方など個別の相談をお受けします。月1回実施しています。日程等についてはお問い合わせください。

- ★麻しん(はしか)、風しん(三日ばしか)、水痘(水ぼうそう)、流行性耳下腺炎(おたふくかぜ)、インフルエンザ、とびひ等にかかっている方は、医師の許可が出てからお越しください。
- ★乳幼児健康診査はすべて1~2時間程度かかります。乳幼児健康診査を受けていない方は、保健師がご家庭を訪問します。
- ★予約制の教室は定員になり次第締め切ります。
- ★暴風警報等が、愛知県西部地方に発令された場合は実施できないことがありますので、保健センターにお問い合わせください。

乳幼児健康診査の受診期限

4カ月児健康診査.....1歳になる前まで
1歳6カ月児健康診査.....2歳になる前まで
2歳児歯科健康診査.....3歳になる前まで
3歳児健康診査.....4歳になる前まで

問合

総合保健福祉センター内 保健センター
〒496-0863 上之町1丁目60番地
☎23-1551 ☎24-4354

※新型コロナウイルス感染拡大防止のため、開催中止や日時・内容が変更となる場合があります。

令和3年度

「ママ・パパ・お子さんのための保健サービス」一覧

～妊娠期から子育て期までを切れ目なく支援します～ 子育て世代包括支援センター事業

妊娠期から子育て期まで、総合的に支援する相談拠点を、総合保健福祉センター(1・2F)に設置しています。

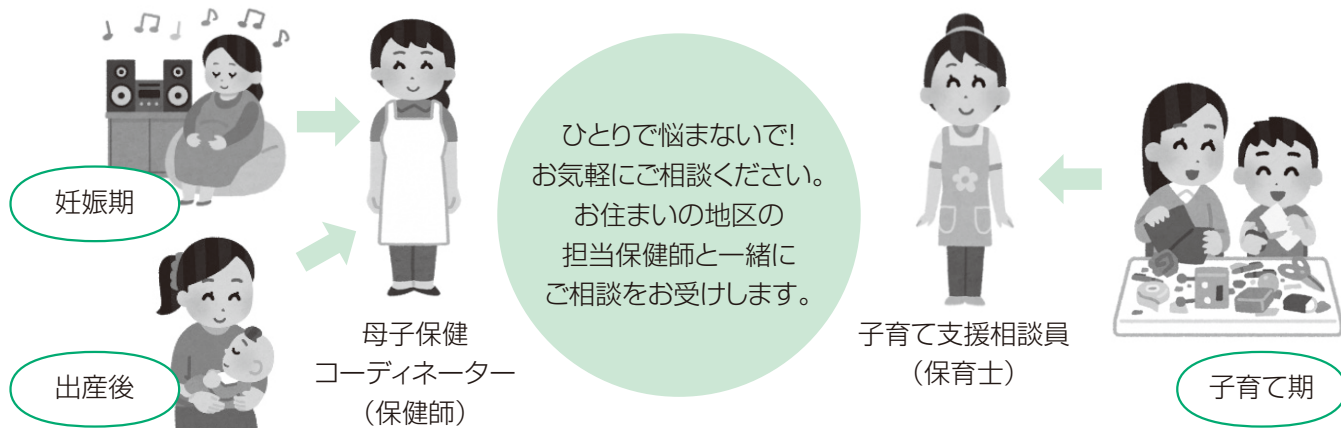

総合窓口

妊娠出産期

津島市保健センター

☎0567-23-1551

月～金曜日(祝・年末年始は除く) 8:30～17:15

子育て期

西地区子育て支援センター

☎0567-24-0005

日～土曜日(祝・年末年始は除く) 9:00～16:00

教室・健康診査日程表

種別	受付時間	持ち物	日程等	4月	5月	6月	7月	8月	
HAPPYマタニティ (予約制) 定員30人	午前9時45分～ (指定された時間)	母子健康手帳 バスタオル (※育児編のみ)	対象	妊婦さんとそのご家族 開催時間:午前10時～11時50分					
			日程	育児編 11(日)		妊娠編 20(日)		育児編 1(日)	
妊産婦歯科健康診査 (予約制) 定員12人	午後1時～ (指定された時間)	母子健康手帳 手鏡 タオル	対象	妊婦さん、産婦さん(出産後1年以内の方)				妊娠中1回、産後1回受診可能	
			日程		18(火)		6(火)		
4カ月児健康診査	午後1時～2時 (指定された時間)	母子健康手帳 問診票 バスタオル	対象	健康診査日に生後4カ月を過ぎたお子さん ※対象者に個別通知をします					
			日程	7(水) 21(水)	12(水) 26(水)	9(水) 23(水)	7(水) 21(水)	4(水) 25(水)	
離乳食教室 (予約制) 定員25人	午前9時45分 ～10時	母子健康手帳	対象	1歳未満のお子さんをもつ保護者 開催時間:午前10時～11時30分					
			日程	28(水)	19(水)	16(水)	28(水)	25(水)	
1歳6カ月児健康診査	午後1時15分 ～2時15分 (指定された時間)	母子健康手帳 問診票 バスタオル	対象	※対象者に個別通知をします					
			日程	15(木) 22(木)	20(木)	10(木) 24(木)	15(木)	5(木) 26(木)	
2歳児歯科健康診査 (予約制) 定員20人	午後1時15分 ～2時 (指定された時間)	母子健康手帳 問診票 タオル	対象	H31.4月生	R1.5月生	R1.6月生	R1.7月生	R1.8月生	
			日程	8(木)	13(木)	17(木)	8(木)	19(木)	
3歳児健康診査	午後1時15分 ～2時15分 (指定された時間)	母子健康手帳 問診票 視力・聴力アンケート	対象	※対象者に個別通知をします 当日会場で尿検査を実施します					
			日程	16(金) 23(金)	14(金) 21(金)	11(金) 25(金)	9(金) 16(金)	20(金)	

■ 予防接種の注意

- ・ 注射の生ワクチン(BCG、MR混合、水痘等)を接種後に注射の生ワクチン(BCG、MR混合、水痘等)を接種する場合は、接種した翌日から起算して27日以上の間隔をあけてください。
- ・ 母子健康手帳、津島市で交付された予診票を持参し、定められた期間、間隔で接種してください。
- ・ 予防接種は健康なときに受け、接種時には必ずお子さんの健康状態をよく知っている保護者が同伴してください。接種会場で体温測定および医師の診察があります。脱ぎやすい服装でお出かけください。
- ・ 特別の事情がある場合を除き、対象年齢外での接種は有料となります。

■ 市内予防接種指定医療機関(50音順)

医療機関	所在地	電話番号	ロタウイルス	B型肝炎	ヒブ	小児肺炎球菌	BCG	4種混合	2種混合	水痘	MR混合	日本脳炎	ウイルス感染症	ヒトパピローマ
あいち健康クリニック	藤里町2	23-1212	○	○	○	○		○	○	○	○	○		
井田医院	西柳原町1	26-2676	○	○	○	○	○	○	○	○	○	○	○	○
稲川耳鼻咽喉科クリニック	東柳原町1	26-3376		○	○	○		○	○	○	○	○		
大橋産婦人科クリニック	埋田町2	26-7111												○
奥村クリニック	申塚町1	22-2600							○			○		
加藤医院	宇治町	24-1515	○	○	○	○	○	○	○	○	○	○	○	○
神守診療所	神守町	28-3650	○	○	○	○	○	○	○	○	○	○	○	○
くろかわ内科クリニック	神守町	22-2288		○	○	○		○	○	○	○	○	○	○
篠田内科	藤浪町5	25-6331	○	○	○	○	○	○	○	○	○	○		
ジュンクリニック	大和町2	22-2333	○	○	○	○	○	○	○	○	○	○		○
すぎのクリニック	元寺町2	25-8122	○	○	○	○	○	○	○	○	○	○		
杉山クリニック	中地町4	26-2006	○	○	○	○	○	○	○	○	○	○		○
貴子ウィメンズクリニック	申塚町1	23-5786	○	○	○	○	○	○		○	○			○
たご耳鼻咽喉科	蛭間町	24-3313	○	○	○	○		○	○	○	○	○		
田中こどもクリニック	米町	26-2409	○	○	○	○	○	○	○	○	○	○		○
つしまこどもアレルギークリニック	新開町2	55-8718	○	○	○	○	○	○	○	○	○	○		○
つしまセントラルクリニック	今市場町2	55-9111	○	○	○	○	○	○	○	○	○	○		○
坪内医院	江東町1	28-6300	○	○	○	○	○	○	○	○	○	○		○
はせ川外科	神守町	24-3370	○	○	○	○	○	○	○	○	○	○		
彦坂外科	東愛宕町3	25-8355							○	○	○	○		
ひだかファミリークリニック	東柳原町4	26-2220	○	○	○	○	○	○	○	○	○	○		
平井クリニック	高台寺町	33-0888	○	○	○	○	○	○	○	○	○	○		○
平野医院	西愛宕町2	26-7584	○	○	○	○	○	○	○	○	○	○		
松永医院	南門前町2	26-2022	○	○						○	○			○
真野産婦人科	北新開	26-4556												○
ワシノ医院	又吉町2	26-2851	○	○	○	○	○	○	○	○	○	○		○

- ※海部地区の指定医療機関でも接種できます。詳しくは保健センターまでお問い合わせください。
- ※疾患やアレルギー等で指定医療機関での接種ができない方は、保健センターまでご相談ください。
- ※予約は遅くとも7日前までに、診療時間中、電話もしくは窓口をお願いします。
- ※予約後、変更・取消をする場合は必ず電話等にて医療機関へ早めに連絡してください。

— 特別の理由による任意予防接種費用の助成を開始します —

対象 次のすべてに該当する方

- ①骨髄移植手術その他の理由により、接種済みの定期予防接種の予防効果が期待できないと医師に判断された方
- ②再接種日に津島市に住民登録がある方
- ③再接種時の年齢が次に達するまでの方
 - ・ BCG 4歳未満
 - ・ 小児肺炎球菌 6歳未満
 - ・ ヒブ 10歳未満

- ・ 四種混合(ジフテリア・百日せき・破傷風・ポリオ) 15歳未満
- ・ その他 20歳未満

対象の予防接種 接種済みの定期予防接種A類(ロタウイルス感染症を除く)

助成金額 再接種費用(上限あり)

その他 再接種前に申請が必要です。詳細は問い合わせ先へ。

問合 保健センター ☎23-1551

市政のひろば 主な内容

令和3年度施政方針	2~9
令和3年度予算概要	10,11
清掃事務所からのお知らせ	13
税金等のお支払いには スマートフォン決済アプリが便利です!	14
マイナンバーカードをつくってみよう	18
保存版 令和3年度予防接種一覧表	21,24

保存版 令和3年度「ママ・パパ・お子さん のための保健サービス」一覧	22,23
出前講座 「津島市どこでも出張所」	31
高齢者肺炎球菌定期予防接種	33
子どもの目	37
院長コラム	38
街角散歩	43

市と契約しているタクシー業者を利用する場合、その料金の一部を助成します。

対象 身体障害者手帳1〜3級、療育手帳A・B判定、精神障害者保健福祉手帳1・2級、戦傷病者手帳特別項症、第5項症、被爆者健康手帳をお持ちの方

利用券の交付枚数
年度内24枚まで(1枚500円以内)

利用可能枚数
1回の乗車につき2枚まで

申込 4月1日(休)以降に手帳印鑑を持参の上、左記へ。

問合せ 福祉課福祉G ☎24-1-115

令和3年度福祉タクシー 利用助成券の交付



お知らせ

行政 & 暮らしの情報



電話



ファックス



ホームページ



Eメール

(各担当課のGはグループの略です)

令和3年度版生涯学習ガイド 発行

令和3年度に実施予定の講座教室イベント情報や、市内で活動するクラブ・同好会、公共施設の利用案内等の情報を掲載しています。発行後は、市ホームページからもご覧いただけます。

発刊日 4月中旬から下旬

配布場所 市役所、市内公共施設等

問合せ 社会教育課生涯学習G

☎55-9421



▲生涯学習マスコット「マナビ」

令和3年度狂犬病予防集合 注射の中止について

令和3年度の狂犬病予防集合注射は、新型コロナウイルス感染症拡大防止のため中止します。

参加を予定されていた飼い主の皆様にはご迷惑をおかけしますが、ご理解のほどよろしくお願い致します。

狂犬病予防注射は、年1回の接種が義務付けられていますので、お近くの動物病院で個別の接種をお願いします。

問合せ 生活環境課環境保全G

☎55-9300

確定申告期限の延長について

所得税の確定申告期限が4月15日(休)まで延長されています。なお、市では現在申告会場を開設していませんが、**確定申告は引き続き津島税務署で受付**を行っています。

問合せ 津島税務署 ☎26-2161

4月1日から総務課を 総務デジタル課に変更します

今後ますます加速化する社会全体のデジタル化に対応するため、総務課を総務デジタル課に名称変更します。

問合せ 人事秘書課人事G

☎24-1-124



こどもの読書週間

4月23日は「子ども読書の日」です。4月23日から5月12日までの「こどもの読書週間」にちなみ、図書館では、ご自宅での読書を楽しむアイテムとしてオリジナルブックカバーやしおりの配布などを行います。本のある楽しいおうち時間を過ごしませんか。

期間 4月19日(月)～5月16日(日)

場所 市立図書館

問合 市立図書館 ☎25-2145



春の安全なまちづくり県民運動

4月1日(木)～10日(土)

特殊詐欺の被害防止

- ・ 新型「口ナウイルス感染症」に便乗した詐欺の被害や相談が増えています。最近では「フクチン接種の予約を取るために予約金が必要」とお金を要求してくる前兆電話が確認されています。フクチン接種を電話で勧めることはありません。不審な電話が掛かっってきたら家族や最寄りの警察署等に相談しましょう。
- ・ キャッシュカードを第三者に渡したり、暗証番号を教えたりしないようにしましょう。

・ お金の要求に対しては、「すぐに振り込まない」「ひとりで振り込まない」

「呼び出しに応じない」「知らない人へ手渡さない」を徹底しましょう。

子どもの犯罪被害防止

- ・ 子どもを一人で遊ばせないようにしましょう。防犯ブザーや笛(ホイッスル)を携帯し、常に使える状態にしておきましょう。
- ・ なるべく人通りが多い明るい道を通りましょう。

問合 市民協働課交通防犯G

☎55-92900

春の全国交通安全運動

4月6日(火)～15日(木)

取り組みの重点

- ・ 子どもと高齢者を始めとする歩行者の安全の確保
- ・ 自転車の安全利用の推進
- ・ 歩行者等の保護を始めとする安全運転意識の向上

新入学児童のいるご家庭では、家族が手本となって通学路を一緒に歩き、安全な歩き方や横断の仕方、信号の意味、自転車の正しい乗り方など基本的な交通规则を子どもたちに身につけさせてあげてください。

春は気候もよくなり、行楽などで外出する機会が増え、交通事故の危険性が高まります。車に乗る際は後部座席も含めシートベルト・チャイルドシートを着用して、思いやりのある運転に努めましょう。

問合 市民協働課交通防犯G

☎55-92900

4月は「若年層の性暴力被害予防月間」です

SNSの普及や飲酒などをきっかけに、若者が「AV出演強要」「JKビジネス」「レイプドラッグ」といった性的被害に遭う問題が発生しています。特に4月は、生活環境が大きく変わる時期のため、被害に遭うリスクが高まります。「自分は大丈夫」と思わず、常に気を付けるようにしましょう。もし、被害に遭われたら、ひとりで悩まずに相談してください。

相談先問合

・ 内閣府ホームページ

☎ https://www.gender.go.jp/policy/no_violence/avjk/index.html

・ 人権推進課人権同和男女参画G

☎55-93364(市役所閉庁日は除く午前8時30分～午後5時15分)
警察相談専用電話 ☎#9110

住宅用地球温暖化対策設備設置費補助金

地球温暖化防止のため、次の設備を自ら居住する住宅に設置する個人に対してその設置費の補助を予算の範囲内で行います。

対象設備 次の①～③の設備を一体的に設置する方、または③の設備を設置する方

①太陽光発電施設

要件

- ・ 太陽電池モジュールの公称最大出力の合計が10kW未満のもの
- ・ 発電した電気をその住宅で消費し、余剰電気を電力会社に売電する設備のあるもの

補助金額

太陽電池モジュール1kW当たり
1万3200円、上限は4kW5万2800円

②エネルギー管理システム(HEMS)

要件

電気使用量などを自動で実測し、エネルギーの「見える化」を図るとともに、機器の電力使用量などを調整する機能を有するもの

補助金額 1件7200円

③定置型リチウムイオン蓄電システム

要件

リチウムイオン蓄電池部およびインバータ等の電力変換装置を備え、再生可能エネルギーにより発電した電力を繰り返し蓄え、停電時や電力需要ピーク時等に活用できるもの

補助金額 設置費に応じて8万円以内

※その他の要件は、市ホームページに掲載しています。

受付 必要書類の整った方から先着順に行います。設置工事着手後の申請はできません。

問合 生活環境課環境保全G

☎55-93300

補助限度額

人槽区分	単独処理浄化槽・汲み取り便所からの転換	単独処理浄化槽・汲み取り便所の便槽の撤去処分	宅内配管工事
5人槽	276,000円	+90,000円	+100,000円
6～7人槽	320,000円		
8～10人槽	404,000円		

生活排水による河川の汚れを防止するため、既存の単独処理浄化槽または汲み取り便所の便槽から合併処理浄化槽への転換に対する補助を予算の範囲内で行います。

合併処理浄化槽設置整備費補助金

要件

- ・申請者が居住している住宅であり、公共下水道事業計画区域以外の区域であること
- ・10人槽以下の合併処理浄化槽であること
- ・補助金の交付決定前に転換工事を着手しないこと
- ・令和4年2月末日までに工事を完了すること

※その他の要件は市ホームページに掲載しています。

受付 必要書類の整った方から先着順に行います。転換工事着手後の申請はできません。

問合せ 生活環境課環境保全G
☎55-93688

水道水の水質検査計画を策定

令和3年度に行う水質検査について、採水の場所、検査の項目・頻度などの計画を定めました。その内容を上下水道部工務課(市役所4階)および市ホームページで公表しています。

問合せ 工務課工務G ☎55-9748



オオキンケイギク等の外来植物の防除にご協力ください

問合せ 生活環境課環境保全G
☎55-9368

オオキンケイギク

5～7月ごろにかけて鮮やかな黄色の花を咲かせる多年草です。高さは40～80cm程度で、葉は細長い楕円形で両面に毛があります。繁殖力が強いので、在来の植物との競合や駆逐が懸念されています。特定外来生物に指定されていますので、駆除する際は、その場で枯死させた後、密封されたビニール袋等に入れてごみとして出してください。



▲オオキンケイギクの花

メリケントキンソウ

4～7月ごろに鋭いトゲのある種子を付ける一年草です。高さは5cm程度で日当たりのよい場所で繁殖します。トゲに毒はありませんが、刺さって怪我をしたり、靴底に刺さって運ばれると分布が拡大してしまいます。

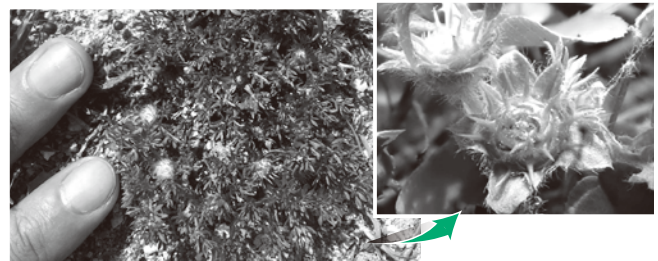

▲メリケントキンソウの種子

これらの外来植物は繁殖力が強く、ひとたび大繁殖してしまうと根絶が難しくなります。お庭などで見つけた際は駆除にご協力ください。

植物のカラー写真や詳しい情報は市ホームページをご覧ください。

交通遺児等育成基金

この制度は、満16歳未満の交通事故遺児の方が、年齢に応じた金額を基金に払い込み、加入すると、この資金に国民間からの援助金を加えて、満19歳に達するまで育成給付金が支給されるものです。詳しくは左記へ。

問合 (財)交通遺児等育成基金

☎0120-16-3611

🌐<http://www.kotsuji.or.jp>



募集

市営住宅の入居者(先着順)

募集住宅および戸数

- ・市営又吉住宅(3K)
3階2戸・4階1戸
- ・市営蛭間住宅(3DK)
4階3戸

入居資格等 次の要件をすべて満たしている方

- ・現に同居し、または同居しようとする親族(婚約者を含む)があること
- ・現に住宅に困窮している事が明らかでないこと

・条例で定める収入基準に適合していること

・市町村税を滞納していないこと

・市内に住所または勤務場所を有していること

・本人および同居親族が暴力団員でないこと

申込書 4月8日(木)から都市計画課(市役所4階)にて配布

申込 4月22日(木)午前9時から直接左記へ(募集戸数に達し次第、締切)。

問合 都市計画課住宅管理G

☎55-9624

市営墓地の使用者

市営墓地の使用者を随時募集しています。

場所 元寺霊苑(元寺町2丁目外)

募集区画数 21区画

永代使用料 1.84㎡は34万5000円、3.3㎡は61万9000円

申込資格

- ・津島市に一年以上居住の世帯主の方
- ・現在、市営墓地(元寺霊苑)内で墓地の使用許可を受けていない方
- ・次のいずれかの条件を満たす方

①焼骨があり、お墓のない方

②市外にあるお墓から、市営墓地へ改葬される方(分骨不可)

・墓地使用許可を受けた日から5力年以内(何らかの設備を設置できる方)

・市が指定する納入期日までに永代使用料を一括で納められる方

※詳しくは市ホームページまたは津島市営墓地使用申請案内(左記窓口にて配布)をご覧ください。

申込・問合 生活環境課環境保全G

☎55-9368

津島市男女共同参画プラン
推進協議会委員

「津島市男女共同参画プラン2030」について市民視点の施策を展開するため、委員を募集します。

任期 令和3年5月～

令和5年3月末日

募集人員 2人(応募者多数の場合は、書類選考で決定)

応募資格

次の要件をすべて満たす方

- ・市内在住の20歳以上の方
- ・年2回程度会議に出席できる方(会議は平日で、市役所の開庁時間内に1時間30分程度開催)
- ・企業の長に該当しない方

応募方法

住所、氏名、職業、電話番号、「男女共同参画」についてのご自身の考えをテーマに400字程度の作文を添えて、直接または郵送で左記へ。様式は自由です。

応募期限

4月19日(月)(必着)

問合

人権推進課人権同和男女参画G

☎55-9364

※応募書類は返却しません。

ふるさと納税の返礼品
事業者・企業の方へ

市では、地場産業の活性化と地元特産品のPRを図るため、ふるさと納税をされた方への返礼品をご提供いただけるパートナー事業者を募集します。採用された商品はふるさと納税特設サイト等へ掲載します。

募集期間 4月1日(木)～5月14日(金)

応募方法 市ホームページに掲載している「ふるさと納税」に「ふるさと納税特設サイト」を掲載してください。

品募集要項をご覧ください。

応募要件

原則、市内で生産、加工、収穫等がされた商品

・市内で提供され、本市の魅力を体感できる体験サービス商品

※詳細は募集要項をご覧ください。

問合 シティプロモーション課広報プロ

モーシヨンG ☎55-9589



つしま夢まちづくり提案事業

津島市のために皆さんが考えた地域活性化、福祉、教育、まちづくり、文化スポーツ、環境保全等で、公益性のある提案事業を募集し、様々なテーマの課題解決に取り組み市民活動を応援します。

市や市民のためになる事業であれば、市内外問わず、どの団体でも応募ができます。

対象団体

- ① 団体の行う活動が非営利、公益的、自発的であること
- ② 宗教活動または政治活動を目的としていないこと
- ③ 反社会的な団体でないこと
- ④ 新たに設立しようとする団体や、申請時において設立後3年未満の団体（既存団体の一部から事業実施のために設立する団体は対象外）

補助金額 補助金総額は約50万円

※1団体につき上限5万円

提出書類

市費補助金交付申請書、事業計画書、収支予算書（様式は市ホームページからダウンロードできます）

※市民協働課にて、事業の相談、提出書類の記載方法などの説明相談を随時受け付けています。

提出期間および提出方法

4月23日（金）午後5時までに、提出書類を市民協働課まで直接持参または配達記録が残る郵便物で送付（提出期限必着）してください。FAX電子メール

ルおよび記録媒体での提出は不可です。

募集要項の配付

市民活動情報コーナー（市役所1階ロビー）、生涯学習センター1階エントランス、ヨシツヤ津島本店1階）、市公共施設で配付します。

問合せ 市民協働課地域コミュニティG

☎55-92098



愛知県警察官採用試験案内

応募資格

警察官A 大学卒業程度
警察官B 高等学校卒業程度

※受験案内申込書は津島警察署および管内各交番で受け取れます。試験方法等の詳細は受験案内をご確認ください。

※新型コロナウイルス感染症拡大防止のため日程等が変更または中止になる場合があります。

問合せ 津島警察署警務課

☎24-0110



「尾張津島藤まつり」について

4月下旬～5月上旬に開催を予定していた「尾張津島藤まつり」は、新型コロナウイルス感染症拡大防止の観点から、観光客の皆さんの健康と安全を考慮し、開催しません。

藤の観賞について

天王川公園のステージイベント、藤棚ライトアップ、野点、藤まつり関連イベントの「信長の台所 津島まちあそび」などには行いませんが、園内の藤は観賞していただけます。

駐車場について

天王川公園周辺の路上駐車・交通渋滞等の対策として、4月23日（金）から5月5日（水）祝までの午前8時30分から午後5時まで、天王川公園駐車場整理協力金（一回千円）により公園内駐車場の整理を行います。駐車場に限りがありますので、公共交通機関をご利用ください。

交通規制について

天王川公園東側堤防道路を4月23日（金）から5月5日（水）祝までの午前8時30分から午後5時まで、歩行者専用道路とします。また、天王川公園西側堤防道路は北側からの進入にご協力ください。

感染防止対策について

来園者の皆さんには、人と人の距離の確保・マスクの着用・手指衛生・大声の

会話の自粛・検温など、基本的な感染防止対策の徹底をお願いします。

園内の感染防止対策として、状況に応じ、藤棚周辺の一方通行や入場制限等を行う場合があります。

その他

・路上駐車は交通に支障をきたします。指定駐車場へ駐車してください。

・通路や藤棚下での敷物、ロープによる場所取りは禁止です。

・天王川公園内での火気使用は禁止です。「ミニなどは各自お持ち帰りください。」
・新型コロナウイルス感染症状況等により、記載内容について変更する場合があります。

問合せ （一社）津島市観光協会

☎28-80051

産業振興課商工観光G

☎55-96663

重要文化財 堀田家住宅 春の特別開館

左記の期間中、堀田家住宅の開館時間を延長して公開します。

日時 4月23日（金）～5月5日（水）祝

午前10時～午後5時

観覧料 一般300円

小中学生100円

問合せ 社会教育課生涯学習G

☎55-9421

お知らせ

募集

催し

教室・講座

子育て・健康

スポーツ

全国大会出場

成績発表

荣誉

寄附



教室・講座

わくわく工作教室

日時 5月22日(土)

午後1時30分～2時30分

場所 児童科学館

内容 空き箱で作ろう！車で競争だ！

対象 未就学児・小学生(保護者同伴)

定員 10人(定員になり次第、締切)

参加費 無料

申込 5月7日(金)～21日(金)、午前9時

～午後5時(月曜日は除く)に電話ま

たは直接左記へ。

問合せ 児童科学館 ☎24-8743

春の星空教室

日時 5月22日(土)

午後7時15分～8時15分

場所 児童科学館

内容 春の星座や惑星を望遠鏡で観察

します(曇天雨天時は中止)。

対象 小学生以上(小学生は保護者同

伴)

定員 15人(定員になり次第、締切)

参加費 無料

申込 5月7日(金)～21日(金)、午前9時

～午後5時(月曜日は除く)に電話ま

たは直接左記へ。

問合せ 児童科学館 ☎24-8743

令和3年度 神島田公民館前期教室受講生

対象 市内在住、在勤、在学の方

申込

- ・受付開始時間において定員を超えた教室は、即時抽選にて受講者を決定します。
- ・受付当日、定員に達しなかった教室については、受付以降も公民館にて受付します(定員になり次第終了)。
- ・公民館でお渡しする受講申込書に所定の事項を記入の上、受講料等を添えてお申し込みください。

★受付日時・内容 4月24日(土)

午前9時～9時20分 硬筆・毛筆書道教室、いけ花教室

午前10時～10時20分 骨盤ストレッチ&エクササイズ、子ども将棋教室

★神島田公民館【中一色町東郷22番地1 ☎32-1501】

教室名	定員	回数	受講料	教材費	曜日	時間	期間
硬筆・毛筆書道教室	20人	10回	2,600円	400円	水(月2回)	午前10時～正午	5～11月
骨盤ストレッチ&エクササイズ	25人	10回	2,600円	無料	月(月2回)	午後2時30分～4時	5～9月
いけ花教室	25人	8回	2,080円	別途徴収	火(月1回)	午前10時～正午	6～3月
子ども将棋教室(前期)	20人	8回	1,040円	無料	土(月2回)	午後1時30分～3時	5～9月

広報紙がアプリで読める



マチイロ

- ・興味のある分野にしぼってお知らせ
- ・無料で読める
(別途通信料は必要です)

- ・「オフライン閲覧モード」で、いつでもどこでも読める
- ・防災ハザードマップも読める

アプリダウンロードはこちらから



iOS版

Android版

問合せ シティプロモーション課
広報・プロモーションG
☎55-9584

出前講座 「津島市どこでも出張所」

職員が市内の会場に出向き、講義・質疑応答を行います。

講座開催日時

- ・4月～令和4年3月の年末年始(12月29日～1月3日)を除く月～金曜日と第2土曜日・翌日曜日、祝日
- ・時間は、次の間の任意の90分間
平日…午前10時～午後8時30分
土・日曜日、祝日…午前10時～午後5時

場所 市内の集会所や公共施設などに限ります。申込者側で手配してください。

対象 市内在住・在勤・在学の方を代表者とする10人以上のグループ

申込方法等

- ・所定の申込書に希望の講座名、開催希望日を第3希望まで明記し、開催希望日の20日前までにシティプロモーション課(市役所3階東)へ。
- ・申込書はシティプロモーション課、市民情報サロン(市役所1階)、神守支所、神島田連絡所などに備え付けてあります。また、市ホームページからもダウンロードできます。

受付 4月1日(木)～令和4年3月11日(金)
(市役所閉庁日は除く)

その他

- ・業務の都合により、日程等の希望に添えない場合があります。
- ・出前講座は、要望等を聞く場ではありませんのでご理解ください。
- ・質問事項等は、その場で回答できない場合もあります。

問合せ シティプロモーション課広報・プロモーションG
☎55-9584

令和3年度 出前講座一覧表

	講座名	講義時間		講座名	講義時間		講座名	講義時間
暮らし	選挙のあらまし	50分	市政情報	津島市の観光	45分	健康・福祉	福祉医療のあらまし	30分
	津島市の財政状況	40分		地方公務員とは…	60分		後期高齢者医療のあらまし	30分
	市民課での各種手続やマイナンバーカード等	60分		監査制度	30分		地域包括ケア～自分の生き方を自分で決めるために～	60分
	納税のあらまし	60分		これからのまちづくり～第4次総合計画について～	60分	子ども・教育	津島市の教育に関する補助制度のはなし	30分
	水道の話	60分		市の魅力発信ってどんなこと?	45分		看護専門学校入学案内	30分
	水をきれいに	60分		議会制度を学んでみませんか	30分		地域で子育てファミリーサポートセンター事業について	30分
	キラキラ★あなたもわたしも輝く男女共同参画社会へ	60分		会計事務のあらまし	30分		親子で交流 子育て支援センター事業について	30分
	ごみの分け方と出し方	60分	健康・福祉	健康生活応援隊1「自分のからだメンテナンス」	60分	津島市の生涯学習	30分	
	外国人住民へのごみの分け方と出し方	60分		健康生活応援隊2「災害時の健康管理について」	40分	津島の文化財保護について	30分	
	知っておきたい市税のあれこれ	90分		脳トレに挑戦!～認知症について知っていますか?～	60分	防災	家族を守る(住まいの耐震化対策)～地震対策は大丈夫ですか?～	60分
	水は流れ～る水はどうやって流れていくか	40分		長寿の秘訣～あなたに合った活動はどれ?～	60分		こちら119番	60分
	国民健康保険ってなあに?	60分		医療ソーシャルワーカーってなあに?	60分		あなたを守る防災対策	40分
	国民年金ってなあに?	30分		津島市のスポーツについて	30分		交通事故、犯罪被害に遭わないために	60分
	市政情報	進めよう!協働のまちづくり		30分	だれにでもやさしい障がい者のための福祉	60分		

手話奉仕員養成講座

日時 5月12日～3月16日の毎週水曜日(ただし、11月3日、10日、17日、12月29日、2月23日は除く。全40回) 午前10時～正午

場所 市立図書館

対象 市内在住、在勤の方(ただし、手話奉仕員養成講座をこれまで受講したことのない方)

定員 10人(定員になり次第、締切)

受講料 無料

テキスト代 3300円

(講座初日に徴収)

申込 4月23日(金)までに左記へ(土・日曜日、祝日は除く)。

問合せ 福祉課福祉G ☎24-1115

防火管理講習

甲種

日時(全2日)

1日目 6月9日(水) 午前9時30分～午後4時(受付は午前9時～)

2日目 6月10日(木) 午前9時30分～午後4時45分(受付は午前9時～)

受講料 8000円

乙種

日時 6月9日(水) 午前9時30分～午後4時50分(受付は午前9時～)

受講料 7000円

共通

場所 生涯学習センター小ホール

定員 甲種、乙種合わせて120人

申込 4月14日(水)～21日(水)

申込についての詳細は日本防火防災協会のホームページ等をご確認ください。

☎ <https://www.n-bouka.or.jp>

問合せ 消防本部予防課設備G

☎23-0419



子育て・健康

子育てサロン「おたまじゃくし」

子育て中の方が気楽に集まっておしゃべりできるサロンです。

日時 毎月第2月曜日(午前10時～午後3時、ただし正午～午後1時は消毒のため利用できません)、第4水曜日(午前10時～11時30分)

※天候や会場の都合で開催日を変更したり、予告なく中止したりする場合があります。

※利用人数を制限する場合があります。

場所 蛭間地区コミュニティセンター

対象 未就園児とその保護者

参加費 無料

持ち物 水筒、バスタオル

申込 不要

問合せ 子育て支援課子育て支援G

☎24-11121



個別相談

子育てやお子さんの発達で心配なこと、困っている事はありませんか。専門職が子育てや発達に関する相談を受け、アドバイスや必要に応じた支援を無料で行います。

日時 右表のとおり

※相談員の都合で変更になることがあります。

場所 東地区子育て支援センター(生涯学習センター内)

内容 子育てや発達全般に関する相談、ことばの相談

相談員 臨床心理士・言語聴覚士

対象 市内在住、0歳～18歳のお子さんの保護者

定員 子育てや発達全般に関する相談1日2人、ことばの相談1日1人(1人約1時間予約制)

申込 直接下記へ。

	子育てや発達全般に関する相談	ことばの相談
	午後2時～4時	午後2時30分～3時30分
4月	1日(木)、22日(木)	14日(水)、28日(水)
5月	6日(木)、20日(木)	12日(水)、26日(水)
6月	3日(木)、17日(木)	9日(水)、23日(水)

第1回親子交流教室

日時 5月6日～6月24日の毎週木曜日(全8回) 午前10時～11時15分

場所 東地区子育て支援センター(生涯学習センター内)

内容 集団遊び、個別支援

(小集団の中で親子のかかわりを深めます)

講師 臨床心理士・作業療法士・保健師・保育士

対象 市内在住のお子さん(1歳6カ月から就園前まで)と保護者

定員 4組(定員になり次第、締切)

申込 4月22日(木)午前8時30分から直接下記へ。

問合せ 東地区子育て支援センター ☎24-1201



こんにちは赤ちゃん訪問

市職員、地域の主任児童委員等がご家庭に訪問し、育児に関するご相談、市の子育て情報の提供や、必要な子育てサービスのコーディネートを行います。

対象 赤ちゃんが生まれたすべてのご家庭(生後4カ月を迎えるまで)

案内 生後2カ月ごろに、訪問日時をお知らせします。

問合 西地区子育て支援センター

☎24-00005

愛知県立名古屋盲学校 教育相談のお知らせ

見えにくい、見えないなど見え方が気になるお子さんの教育相談を実施しています。また、社会人の方で、見え方が気になる方の相談を行っています。

相談は無料です。お気軽にお電話ください。

相談時間 午前9時～午後4時30分

(月～金曜日)

問合 愛知県立名古屋盲学校

☎0521711-0009

家庭児童相談室のご案内

相談・訪問日時

月～金曜日(祝日・年末年始は除く)
午前8時30分～午後5時15分

場所 総合保健福祉センター3階

対象 18歳未満の子どもとその家族

相談内容 子どもの行動や性格、心身の発達、不登校、非行など学校での生活、家庭内の親子関係、育児、しつけ、虐待相談など

相談方法 電話または直接左記へ。

※ご家庭を訪問することもできます。

問合 家庭児童相談室

☎24-03350

はあと相談

～発達が気になるお子さんの相談室を開設します～

発達が気になるお子さんの育児や教育に悩んでいませんか。ご家族や先生、療育の仕事に携わっている方で不安や悩みをお持ちの方を対象に、佐織特別支援学校の職員がお話を伺いますのでご相談ください。

相談内容は、秘密を厳守します。

なお当面の間、新型コロナウイルス感染症拡大防止のため電話相談のみとなります。

相談日時 4月21日～令和4年3月9日(毎週水曜日)午後3時30分～5時

※予約時に相談日時を決めますので、事前に電話で予約してください(4月14日(水)受付開始)。

場所 佐織特別支援学校(愛西市)

参加費 無料

問合 佐織特別支援学校教育支援部

はあと相談係 ☎37-22061

午前10時～午後5時
(土・日曜日、祝日を除く)

高齢者肺炎球菌定期予防接種

問合 保健センター ☎23-1551

対象者 津島市に住民登録があり、表の対象年齢に該当する方。ただし、過去に肺炎球菌予防接種を受けたことがある方を除きます。なお、60歳以上65歳未満の方で、心臓、腎臓もしくは呼吸器の機能またはヒト免疫不全ウイルスによる免疫機能に障がいや有する方(身体障害者手帳1級相当)も対象となります(事前に保健センターでの申請が必要です)。

接種期間 4月1日(木)～令和4年3月31日(木)

接種場所 津島市、愛西市、弥富市、あま市および海部郡内の指定医療機関

接種券 表の対象年齢に該当する方に、接種券を送付します(接種券が届いても、過去に肺炎球菌予防接種を受けたことがある方は、対象とはなりません)。

接種料金 2,000円

※生活保護世帯は無料(事前に保健センター窓口で申請が必要です)

令和3年度対象者

年齢	生年月日
65歳	昭和31年4月2日～昭和32年4月1日
70歳	昭和26年4月2日～昭和27年4月1日
75歳	昭和21年4月2日～昭和22年4月1日
80歳	昭和16年4月2日～昭和17年4月1日
85歳	昭和11年4月2日～昭和12年4月1日
90歳	昭和6年4月2日～昭和7年4月1日
95歳	大正15年4月2日～昭和2年4月1日
100歳	大正10年4月2日～大正11年4月1日

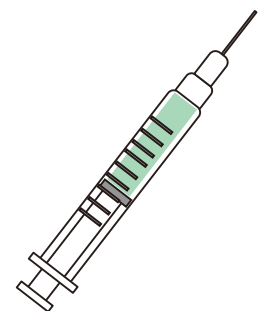

骨髄提供者助成事業について

骨髄末梢血幹細胞(骨髄等)移植は、白血病などの治療として行われています。

骨髄等提供者の負担を軽減し、提供しやすい環境をつくるため、骨髄等の提供に要した日数に応じて助成金を交付します。

対象・助成金額

- ・提供日に津島市に住民登録があり、日本骨髄バンクが実施する骨髄バンク事業において骨髄等の提供が完了した方：1日あたり2万円
- ・右記の方を雇用している国内事業所：1日あたり1万円

※各上限7日

申請 骨髄等の提供が完了した日から1年以内に、所定の申請書に必要書類を添付の上、左記へ。

問合せ 健康推進課成人保健G

☎23-11551

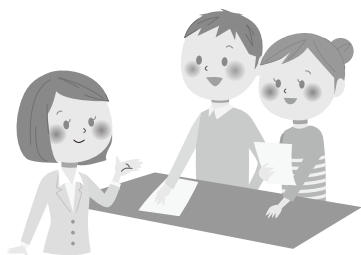

健康の
維持・向上に!

長寿体操



問合せ 高齢介護課地域包括ケアG ☎55-9471

日時・場所・定員等 下表のとおり
対象 市内在住の65歳以上の方
受講料 無料

申込 4月1日(木)～9日(金)に電話または直接問い合わせ先へ(応募者多数の場合は、初回の方、要介護認定等をお持ちでない方優先の後、抽選)。
※お1人1教室のみ申し込みできます。

教室名	開催日	開催時間	会場	講師	回数	定員
つし丸たいそう教室 【入門】	5月13日～7月15日 (毎週木曜日)	午後1時30分～ 2時30分	錬成館	津島市 健康づくりリーダー	10回	10人
プール教室 【初級】 ※流水プールでの 水中運動。泳げなくても 参加可能。	5月12日～7月14日 (毎週水曜日)	午後2時50分～ 3時30分	第二 陽だまりの里 (寺野町字好土)	ヒルズ ひだまり 職員	10回	各 4人
		午後3時35分～ 4時15分				
		午後4時20分～ 5時				
転倒予防教室 【中級】	5月11日～8月3日 (毎週火曜日) ※5月25日、6月22日、 7月27日は休み	午後1時30分～ 3時	神島田公民館	公益社団法人 愛知県柔道 整復師会 津島市介護 予防事業会	10回	7人
	5月20日～8月12日 (毎週木曜日) ※6月3日、24日、 7月22日は休み		文化会館			27人
元気サンサン教室 【初級】 ※送迎希望者 要相談	5月10日～7月12日 (毎週月曜日)	午前10時～ 11時30分	サンガーデン スポーツプラザ	サンガーデン トレーナー	10回	15人

津島市認知症介護家族交流会

日程場所

4月20日(火)市役所別棟2階入札室
 5月18日(火)市役所4階大会議室
 6月15日(火)市役所4階大会議室

時間 午後1時30分～3時30分

対象 認知症の方を介護しているご家族

参加費 1,000円(お茶・お菓子代)

申込 電話または直接左記へ。

問合せ 高齢介護課地域包括ケアG
 ☎55-9471



スポーツ

第26回津島市長杯ふれあいボウリング大会

日時 5月2日(日) 午前10時

場所 サンガーデンボウリング

参加資格 市内在住、在勤、在学の方および連盟会員(中学生以下は保護者の同意が必要)

参加費 1人1,700円、高校生以下1,400円(シューズ代別途負担)

申込 4月16日(金)までに左記へ。

主催 津島市ボウリング連盟

後援 市、市教育委員会、市スポーツ協会

問合せ サンガーデンボウリング

☎25-2211

学校体育施設の開放

市内の学校体育施設を開放しています。

対象 市内在住、在勤または在学の方で構成される10人以上のグループで、全員がスポーツ保険等に加入している団体

※ただし、営利目的の団体は利用できません。

使用料(1団体1回)

・体育館

高校生以上 1,040円

中学生以下 520円

・西小学校グラウンドナイター利用

高校生以上 6,600円

中学生以下 3,290円

申込 所定の申請書に記入の上、4月1日(木)以降に左記へ。開放施設利用種目および利用時間等については、お問い合わせください。

問合せ 社会教育課スポーツ振興G

☎55-9428

問合せ 市スポーツ少年団事務局
 (市スポーツ協会事務局)
 ☎58-5667

令和3年度 津島市スポーツ少年団員募集

種目	対象	場所	練習日時	会費	申込・問合せ
剣道	小学生の男女	錬成館	火・金曜日 午後6時50分～8時	半年分 6,000円 PTA会費(半年分) 1,500円 新規加入金 3,200円 (保険料含む)	鈴木 ☎080-2666-3692 日比 ☎090-8956-4893
野球		市内各小学校	土・日曜日、祝日 ※時間は各クラブで異なる	月額 1,300円～ (登録費・保険料等含む)	沖 ☎090-7430-7784
サッカー	幼児(3歳以上)から小学生の男女	東西南北・神守・高台寺・神島田小学校、東公園グラウンド	土・日曜日、祝日 午前9時～正午	半年分(幼児) 6,000円 半年分(小学生) 12,000円 入団金 3,000円 (保険料、個人、団各種登録費含む)	藤波 ☎090-5875-9673
ボウリング	小・中・高校生の男女	サンガーデンボウリング	隔週土曜日午前10時30分～正午 毎週土曜日午後4時～5時30分 毎週水曜日午後5時～6時30分	月額 2,000円 年会費 6,000円 (保険料、個人、団各種登録費含む) 新規加入金 6,000円 (ユニフォーム代含む)	浅野 (サンガーデンボウリング) ☎25-2211
バドミントン	幼児(3歳以上)から小・中学生の男女	高台寺小学校、近隣の体育館	月曜日午後7時～9時 金曜日午後7時～9時 土曜日午前9時～正午	月額 3,000円 年会費 5,000円 (登録費・保険料等含む) 新規加入金 1,000円	山田 ☎090-3381-6812



全国大会出場

全国大会出場奨励金事業

市では市民のスポーツ・文化活動の振興に寄与することを目的として、全国大会以上の大会出場者に奨励金を交付しています。

対象

- ①スポーツの全国大会や国際大会に予選選考会等を経て出場する市内在住、在勤、在学の個人または団体
- ②文化活動の各部門の全国大会等に予選選考会等を経て出場する市内在住、在勤、在学の個人または団体

申請方法

所定の申請書に必要事項を記入の上、出場する大会の開催要項などの添付が必要です。事前に左記へお問い合わせください。

問合せ 社会教育課

- ①スポーツ振興G ☎55-9428
- ②生涯学習G ☎55-9421

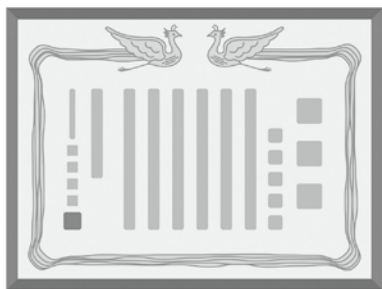

寄附

ご厚意ありがとうございました

市へ

津島商工会議所女性会様

車椅子2台

岸 則宏様

絵画2点

雲居寺様

現金

明治安田生命保険相互会社様

現金

三菱重工エイキエンジン株式会社様

ポータブルガス発電機12基

伊藤照男様

現金

UUM株式会社 香坂き子様

プラモデル50点

市内全小中学校へ

津島商工会議所青年部様

非接触型体温計180個

市内全小学校へ

橋本建夫様

冊子40冊

子育てアプリ・ウェブサイト

つしまで子育て情報ネット

つしまっち

妊娠期から子育て期の情報を配信しています。

アプリをご覧になる方



iPhone端末



Android端末

ウェブサイトをご覧になる方

子育て つしまっち で検索

http://tsushimatch.net

幼稚園・保育所・認定こども園の施設情報やイベント情報も確認できます!



今月のバランス献立



レンジで担々焼きそば

1人分
600kcal
塩分2.8g

YouTubeに投稿しています

レンジで担々焼きそば
材料(2人分)

焼きそば2袋、あいびき肉100g、もやし200g(1袋)、ニラ50g(1/2袋) A【ゴマドレッシング60g(大さじ4)、3倍濃縮麺つゆ10g(小さじ2)、牛乳30ml(大さじ2) トウバンジャン6g(小さじ1)】、刻みネギ適量、ごま適量 トマト100g(1/2個)

作り方

- ①Aを混ぜておく。
- ②ニラは3cmの長さに切る。
- ③大きめの耐熱皿に焼きそばを広げ、あいびき肉を全体に散らす。その上にもやしとニラのをせ、中心にすき間をあけて①を入れる。
- ④ラップをして、レンジ600Wで5分加熱する。
- ⑤よく混ぜ合わせ、刻みネギとごまをかける。
- ⑥トマトを切って添える。

※市役所1階市民情報サロン・保健センター2階・ヨシツヤ情報コーナーにレシピがあります。また市ホームページにも掲載しています。

☺ 子どもの目

おかし作り

わたしは、冬休みにはじめておかし作りをしました。妹とお母さんとチョコスコーンを作りました。材料を自分ではかってじゅん番に入れてまぜました。生地をこねて丸と三角の形に切りました。妹とどっちがやるか、けんかになったけれど、なんとかできました。オープンでスコーンをやいているときに、妹が「おいしくなあれ、おいしくなあれ。」と言いながらオープンの前でずっとまっていたのがかわいかったです。

す。しばらくまっていたら、いいにおいがブーンとしてきました。上手にやけていました。できたてを食べたらとてもあまくておいしかったです。仕事から帰ってきたお父さんにもあげました。「おいしいね。また作ってね。」と言ってよろこんでくれたので、うれしかったです。また作りたいなと思いました。6月に生まれたばかりの妹は、まだ小さくて作れなかったのが今度はいっしょに作ってみたいです。お母さんが教えてくれたみたいに妹に教えたいです。



蛭間小学校 3年
いねもと なゆ
岩本 菜結 さん

📖 ほんのひととき

皆さんと本との出会いを求めて、新着の図書をご紹介します。

児童書



『みそしるをつくる』
高山 なおみ 文
長野 陽一 写真
ブロンズ新社

おおきいおわんと、ちいさいおわんにおみずをたっぷりいれて、おなべにとぼん。

こんぶを1こ。にぼしを5ひきおよがせて、30ぷんまちましよう。ひをつける。ちいちゃく、ちいちゃく。くつくつ。

本書は、子どもが自分ひとりでも作れるよう、油揚げと豆腐のみそしるの作り方を紹介した写真絵本です。絵本を読んだあとは、心も体も温まるみそしるを作ってみませんか。

『なんでもレストラン』
鈴木 まもる さくえ 文 文楽堂

『エリーゼさんをさがして』
梨屋 アリエ 著 講談社

[4月の休館日]

27日(火)

※毎月第4火曜日は、館内整理のため、分室(生涯学習センター、神島田公民館)もお休みします。ご自宅から図書館ホームページで蔵書検索ができますので、ご利用ください。津島駅構内(切符売場前)に「図書返却ポスト」を設置していますので、ご利用ください。

一般書



『どうしてわたしはあの子じゃないの?』
寺地 はるな 著
双葉社

閉塞的な村が嫌いで東京に憧れる天。東京から引っ越してきて、可愛くて優しいミナ。ミナの好意に気付いているが、天のことが好きな藤生。

中学時代を共に過ごした男女3人は、中学卒業前に、お互いに宛てて手紙を書いた。手紙には、自分にはないものをもつ友への、憧れ、羨み、妬み、後悔の思いを綴った。

20歳になったら読もうと約束したまま疎遠になっていたが、30歳のある日、ミナからこの時の手紙を読もうと連絡がくる。

『水族館めぐり』
一野 祥三郎 他 撮影G.B.

『動物園めぐり』
安彦 嘉浩 他 撮影G.B.

私たちと一緒に働いてくれる仲間を募集します(正社員・パート)



笑顔で元気!
人と接する仕事が
好きな方大歓迎!

- 内容: 障がいのある方に対する身の回りのお手伝い
- 時間: 正社員:4交代制、パート:1日3時間以上
- 給与: 面接の上決定(経験者優遇)



社会福祉法人

あい さん かい
愛 燦 会

障がい者センター あいさんハウス

津島市上新田町2丁目200番地

Tel.0567-24-3725 (木村・田中)

院長 コラム

一緒に考えましょう
健康のこと
医療のこと

68

新型コロナウイルスに対する ワクチン接種が始まります



市民病院
院長 神谷里明

ワクチンは健康な人に対して接種するものであり、有効性はもちろんのこと、高い安全性が求められます。新型コロナウイルスに対するワクチンが今までの他のワクチンと大きく異なることは、短期間で開発され、短期間で有効性、安全性を確認する治験を行い、短期間で各国で承認され接種が始まったことです。ワクチン接種後短期間の観察では重大な副反応(副作用)はアナフィラキシー(急激なアレルギー反応)以外は見られないようですが、まだ接種された人も多くはなく、また長期にわたる副反応の有無についてはまだわかっていません。今後のデータの積み重ねが必要だと思います。

今回ワクチンが有効というのはウイルスに感染しなくなるということではなく、感染しても発症しにくいということと、重症化しにくいということです。ただしいつまで有効なのかはまだはっきりしたことはわかっていません。またワクチンの有効性は個人に対する有効性と、社会に対しての有効性と2つあります。国の政策として行うのは個人に対するものもありますが、社会に対して有効なワクチンを国民に推奨するものです。

ワクチンの目的は社会において集団免疫を成立させることです。集団免疫とはある一定の割合以上の人が免疫(抗体)を持つていればその社会で感染が広がりにくくなり、抗体を持つていない人も感染しにくくなることです。そのためには社会において一定割合以上の人々がワクチン接種を受けることが必要になります。まだ副反応の割合、種類、程度がはつきりしない時期にワクチン接種を受けることは不安もあると思いますが、ワクチンを最大限有効にするためには出来るだけ多くの人に接種してもらうことが必要です。ただし、これは強制的に行うものではなく一人ひとりがワクチン接種の目的を理解し、利益、不利益を考えて判断し、自主的に受けるものです。ワクチンが安全に有効に働いてコロナ感染症が消退することを望んでいます。



市民病院を知ろう④

医療職の救命講習

前回に引き続き、松永救急医療部長にシティプロモーション課職員が話を聞いてきました。

Q. 医療職の方に向けた救命講習があると聞いたのですが。

A. 救命処置には2段階あり、傷病者の発見後すぐに行われる胸骨圧迫や人工呼吸などの蘇生法を「一次救命処置」といいます。一般の皆さんが救命講習で学ぶのはこちらです。市民病院では看護師などの医療従事者から事務職まで、全ての職種を対象に講習を行っています。

一方、医療従事者が薬や医療機器を使用して行う蘇生法を「二次救命処置」といいます。これを学ぶために行われるのがICLS講習です。医療現場に携わる職員として、突然の心停止への対応と、適切なチーム蘇生について学んでいます。

Q. ICLS講習では、どのくらいの時間をかけて学ぶのですか。

A. 講習は朝から夕方まで、1日かけて実施されます。さらに知識をつけたい場合は、専門の講習を受け、インストラクターの資格を取得することができます。市民病院では、院内で定期的にICLS講習を行い、医療従事者全体のスキルアップを目指しています。

Q. 一般の人でも受講できますか。

A. ICLS講習では、薬の使用や気管挿管のほか、心電図の波形診断といった医療行為が含まれるため、医療に携わっている方しか受講できません。

二次救命処置では、一次救命処置が適切に行われているかが、救命の確率に大きな影響を与えます。そのため、市民の皆さんには、もしものときに備えて、ぜひ救命講習を受講してほしいです。

今回のインタビューでは、市民病院の中で定期的に救命講習を行い、全職員のスキルアップに力を入れていることが分かりました。



▲ICLS講習の様子

「市民病院を知ろう」は今回で掲載を終了します。ご愛読ありがとうございました。

問合せ 市民病院経営企画課経営企画G

☎ 28-15151 内線22001

私のカルテ

No. 3 9 5

たい
大腿骨近位部骨折(大腿骨転子部骨折、
けい
大腿骨頸部骨折)について

津島市民病院
整形外科医師河邊
貴

今回は高齢化の日本で件数の多い大腿骨近位部骨折(転子部骨折、頸部骨折)について紹介したいと思います。

大腿骨近位部骨折は2007年の調査では年間約148,100人が受傷しています。今後高齢化の流れを受けて増加すると考えられています。

この骨折の怖いところは、適切な治療を行ってもすべての患者が、受傷前の日常活動レベルに復帰できるわけではなく、術前歩行できていた方が、骨折を契機に車いす中心の生活になってしまうことがあります。また活動性の低下によって、体力の低下(廃用)が進み、肺炎、褥瘡、その他併存疾患の増悪を招くことがあります。またこの骨折の1年以内の死亡率は日本では9.8~10.8%と言われており、生命予後に関連した骨折です。

当院では上記骨折に対して、活動性の低下を防ぐために、診断がつき次第、可能な限り早く手術し、早期からリハビリテーションを開始できるよう治療をしております。

大腿骨転子部骨折に対しては多くの症例は髄内釘といった骨髄のなかに支柱となる金属を挿入し、スクリューで骨片同士をつなぎ合わせる手術を行います。大腿骨頸部骨折には、骨折の種類によって治療方針は変わりますが、骨片のずれ(転位)が少ない骨折に対してはスクリューで骨片をつなぎ合わせる手術を行い、ずれの大きい骨折に対しては金属で骨の一部を置換する人工骨頭置換術と呼ばれる手術を行います。

多くの場合は、骨折の不安定性などがなければ、痛みに応じて、術後数日から車いすに乗ったり、歩行訓練を行っていきます。

ここまでは入院してからの一連の流れについて説明させていただきました。しかし、この骨折を予防することが大切であると考え、今回はできる範囲の予防方法を紹介

したいと思います。

転倒を予防する

大腿骨近位部骨折はしりもちをついたり、足がもつれて転倒することで受傷することが多く、転倒しないことが大事です。

転倒予防には、「開眼片脚立ち」と「スクワット」といった下半身の筋力維持が推奨されています。

また白内障といった疾患を持っている方では目が見えづらくなり転倒することも多く、定期的に眼科を受診し治療する必要もあります。

高齢の方だと、内服薬が多く、薬の副作用でめまい、ふらつきがあり転倒する方もいらっしゃいます。一度内服薬の調整を主治医とご相談ください。

骨粗鬆症を治療する

大腿骨近位部骨折は骨粗鬆症を持つ高齢者に多いです。骨粗鬆症は問診や骨密度検査で多くは診断でき、内服薬による治療を開始します。

現在骨粗鬆症治療薬は種類が多く、服用するタイミングも毎日内服するものや、年に1回の点滴で済むものなど様々です。患者1人ひとりの背景に考慮し、適した治療薬を使用します。

病院で働いていると、大腿骨近位部骨折の患者を多く見ます。件数が増加傾向であるがゆえに、転倒予防し、骨折をしにくい身体を整えることが健康への近道といえます。

また上記対策は大腿骨近位部骨折のみならず、そのほかの骨折予防にも通じますので、できる範囲で骨折の予防に取り組みましょう。

こちら消防署 119番
第211回

つきましたか? 住宅用火災警報器
消防本部消防署救急G
☎23-0119

救急車の適正利用

当市の令和2年における1年間の救急出動件数は、2802件でした。それらの傷病程度の内訳は、軽症49%、中等症35%、重症7%、その他9%でした。救急搬送の約半数は、入院を必要としない軽症が占めており、その中には緊急性のない救急要請も多く含まれています。皆さんは、救急車の要請を必要とする時は、どのような場合を思い浮かべますか?

すぐに救急車を呼んでほしい症状

- ・頭が割れるような痛み
- ・胸が締め付けられるような痛み
- ・意識がない、痙攣をおこしている
- ・下血、吐血がある
- ・呼びかけた時の反応がおかしい

この様な場合は緊急性が高く、適切な処置が必要です。直ちに救急要請してください。

救急車の誤った利用例

- ・病院で処方された薬がなくなった
- ・入院予定のため病院へ行きたい
- ・診察可能な病院が分からない
- ・手足を擦りむいた(打撲した)

・救急車だと優先的に診てもらえる緊急性がなく、本来救急車を利用する必要のない方が救急要請することで、本当に必要とする方への対応が遅れてしまい、最悪の場合、助かる命が助からない場合も考えられます。

当市では、救急車後部のハッチ部分に「救急車の適正利用にご協力を」と表示し、視覚による広報を行っています。また、救急車適正利用に関するパンフレットの配布や、普通救命講習等でご協力を呼びかけています。大切な家族、友人、仲間の命を守るために救急車の適正利用をお願いします。

夜間や祝日等で、ごの病院に行けばよいのかわからない場合は、24時間対応の愛知県救急医療情報センター(☎26-1133)にお問い合わせください。

令和2年救急出動件数

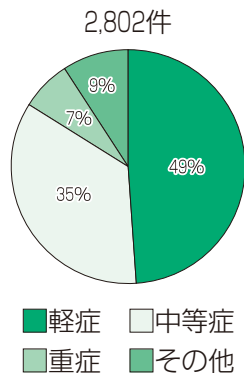

中央児童館で遊ぼう!

中央児童館 ☎26-3540

イベント	日付	時間	対象	受付期間	定員	内容	参加費	持ち物
ようこそ児童館へ	4月17日(土)	午前10時30分～11時30分	年長児・小学生	4月1日(休)～	10人	R2年度ジュニアリーダーによる児童館内の案内とゲーム遊び	無料	水筒・上靴
なかよし広場	4月9日(金) 4月14日(水)	午前10時30分～11時15分	満1歳ごろから未就学児とその保護者	当日受付	なし	ようこそ児童館へ「ちようちようちよ」お部屋を素敵に飾っちゃおう	無料	タオル 水分補給できるもの
ハイハイ広場	4月13日(火)	午前10時30分～11時15分	0歳児とその保護者 ※1	随時	6組	身長・体重計測と手形・足形アートを楽しもう	無料	タオル 水分補給できるもの 汚れても良い服装
ベビーマッサージ	4月16日(金)	午前10時30分～11時30分	0歳児とその保護者 ※2	4月2日(金)～	6組	お母さんのリラックス法とふれあい遊び	オイル・資料代500円	バスタオル 水分補給できるもの
なかよし広場	4月27日(火)	午前10時30分～11時15分	満1歳ごろから未就学児とその保護者	4月9日(金)～	6組	手形・足形アートを楽しもう	無料	タオル・水筒 汚れても良い服装
そだねえ～会	4月25日(日)	午後1時30分～4時30分	中学生・高校生	当日受付	なし	児童館で語ろう色々な話せばちよっぴり楽になるかも?	無料	水筒・上靴 タオル
スポーツ遊び	5月2日(日)	午後2時～3時	中学生・高校生	当日受付	なし	卓球を楽しもう	無料	水筒・上靴 タオル
なかよし広場	5月7日(金)	午前10時30分～11時15分	満1歳ごろから未就学児とその保護者	4月14日(水)～	6組	プレゼントは何にしよう!	材料費50円	タオル 水分補給できるもの

○新型コロナウイルス感染拡大防止のため急きょイベントを中止させていただくことがあります。ご了承ください。
○開館時間:午前9時30分～午後5時(水曜日午後・木曜日・祝日の休館日を除く) 児童館に貴重品は持ってこないようにしましょう。スマホのご利用はお控えください。
○初回来館の際に登録書の記載をお願いします。登録書の記載のある方は、イベント等受付は電話での受付が可能となります。
○定員のあるイベントの受付は、電話または直接児童館まで(定員になり次第受付終了) ※1 生後4カ月ごろ～満1歳ごろ ※2 生後1カ月健診後～満1歳ごろ

文化会館 催しガイド

(3月1日現在)
※掲載している催し物の
名称などは予定です。

名称	日時	ホール	料金	問合せ
茂と裕会 初春の舞	4月11日(日) 午後1時	小	無料	西川 090-3151-0364
DRAGON GATE プロレス 津島大会	5月4日(火・祝) 午後5時	大	有料	DRAGON GATE(株) ticket-info@dg-pro.jp

となり街 お出かけ 情報

※開催時間、休館日、事業
の詳細な内容は、問合せ
先にお尋ねください。

名称	日時	場所	料金	問合せ
夜桜ライトアップ	3月21日(日)～ 4月18日(日)	JR蟹江駅北 藤丸団地用水付近 足湯かえの郷周辺桜並木	無料	蟹江町観光協会 ☎58-1360
第1回企画展 鳥撮倶楽部 野鳥写真展	4月1日(木)～18日(日) 午前9時～午後5時	弥富野鳥園 本館2階会議室	無料	弥富野鳥園 ☎68-2338
「野鳥写真展」 展示作品募集	募集期間:4月1日(休)～18日(日) 展示期間:4月29日(木・祝)～5月16日(日)	弥富野鳥園	無料	弥富野鳥園 ☎68-2338
ミニ汽車に乗ろう	4月10日(土)・11日(日) 受付:午前10時30分～ 午後3時	海南こどもの国 中央広場	無料	海南こどもの国 ☎52-1515
みんなであそぼう ～謎解きゲーム～	4月17日(土)・18日(日) 受付:午前10時30分～ 午後3時	海南こどもの国 園内	無料	海南こどもの国 ☎52-1515
第1回探鳥会	4月18日(日) 午前10時～正午	弥富野鳥園 保護地内	無料	弥富野鳥園 ☎68-2338
七宝焼体験教室特別企画 「パンダのタックローチ」 (要予約)	4月20日(火)・21日(水)・24日(土)・ 25日(日)・28日(水)のいずれか1日 午前9時30分～11時30分	あま市七宝焼 アートヴィレッジ 交流工房	1,500円	あま市七宝焼 アートヴィレッジ ☎052-443-7588
みんなでつくろう ～こいのぼり～	4月24日(土)・25日(日) 受付:午前10時30分～ 午後3時	海南こどもの国 多目的ホール	無料	海南こどもの国 ☎52-1515
写生大会	4月29日(木・祝) 5月1日(土)～5日(水・祝) 受付:午前10時30分～ 午後3時	海南こどもの国 園内	無料	海南こどもの国 ☎52-1515
ハンティングワード	5月1日(土)～5日(水・祝) 受付:午前10時30分～ 午後3時	海南こどもの国 園内	無料	海南こどもの国 ☎52-1515
第2回ミニ探鳥会	5月2日(日) 午前10時30分～11時30分	弥富野鳥園 保護地内	無料	弥富野鳥園 ☎68-2338
みどぼんまつり	5月3日(月・祝)～5日(水・祝) 受付:午前10時30分～ 午後3時	海南こどもの国 園内	一部有料 (100円)	海南こどもの国 ☎52-1515

お任せください! ヒザ・腰痛を改善し元気を取り戻しましょう

半日型
リハビリ専門

津島柔整リハビリデイサービスセンター

ニーズに
あった
個別指導

週1～2回の
体操で
健康づくり!

外出サポート
“お助け隊”で
お出かけも安心

送迎あり・体験できます

☎0567-23-3339

〒496-0833 津島市常盤町 4-33-7 (南小学校南門前の緑色の建物です)

ご自宅でのリハビリなら

ながた訪問鍼灸マッサージ

寝たきりや
歩行が
困難な方に

ご自宅で
機能訓練が
できます

健康保険が使えます (※医師の同意書が必要)

☎0567-26-7711

財源確保のため有料広告を掲載しています。広告については市が推奨するものではありません。内容については直接広告主にお問い合わせください。

4 月 市 民 相 談

※相談員の都合により相談を休むことがありますので、当日、電話でご確認ください。翌月7日分まで掲載。
 ※予約制の相談は、受付件数が限られていますので、ご希望の日時に相談できない場合があります。
 ※年金相談は、4月から予約制になります。

相 談 名	日 時	場 所	問 合
行政相談	2日、5月7日 午前10時～正午	市役所1階相談室	人事秘書課秘書G ☎24-1123
内職相談	1、8、15、22日、5月6日 午前10時～正午、午後1時～3時	総合保健福祉センター 2階市民相談室	相談日のみ ☎24-3456
心配ごと相談	9日 午前9時～正午 受付は午前11時30分まで	総合保健福祉センター 2階市民相談室	社会福祉協議会 ☎25-8411
弁護士相談(要予約)	6、20日 午後1時～3時	総合保健福祉センター 2階市民相談室	社会福祉協議会 ☎25-8411
高齢者の健康相談	6、13、20、27日 午後1時～3時	老人福祉センター	☎28-7561
高齢者の健康相談	7、14、21、28日 午後1時～3時	神島田祖父母の家	☎32-2151
認知症介護相談	月曜日～金曜日(祝日は除く) 午前10時～午後4時	— (電話相談)	公益社団法人認知症の人と家族の会愛知県支部 ☎0562-31-1911
家庭児童相談	月曜日～金曜日(祝日は除く) 午前8時30分～午後5時15分	総合保健福祉センター 3階家庭児童相談室	☎24-0350
年金相談(要予約)	15日 午前10時～午後3時	市役所1階相談室	保険年金課医療・年金G ☎24-1114
法律相談(要予約)	13日 午後1時～4時	市役所1階相談室	総務デジタル課庶務G ☎55-9606
消費生活相談	月曜日～金曜日(祝日は除く) 午前9時～午後4時30分	海部総合庁舎1階	海部地域消費生活センター ☎23-0150
相続・登記相談(要予約) ※ただし、相続税は除く	7日 午後1時～3時	津島商工会議所相談室	津島商工会議所 ☎28-2800
創業・経営 個別無料相談会 (要予約)	8、20日 午前9時～午後5時	津島商工会議所相談室	津島商工会議所 ☎28-2800
労働者特別相談・ 勤労者金融相談	月曜日～金曜日(祝日は除く) 午前10時～正午、午後1時～4時	— (電話相談)	勤労者安心ネットワークセンター ☎0120-81-1505
ファミリー・サポート・センター 移動事務所	23日 午前11時～正午	東地区子育て 支援センター	ファミリー・サポート・センター ☎55-7708
手話通訳者設置日	1、7、8、14、15、21、22、28日、5月6日 午前9時～正午、午後1時～4時	市役所福祉課	福祉課福祉G ☎24-1138 ☎24-1115

津島データファイル

人口と世帯 (外国人を含む)	総 数 ……61,602人 (-66)
	男 ……30,385人 (-36)
	女 ……31,217人 (-30)
	世帯数 ……26,707世帯 (+16)
	3月1日現在、()は前月比
市内の交通事故・ 犯罪 【1月】	事故発生件数 ……14件 (14件)
	うち死亡者 ……0人(0人)
	犯罪発生件数 ……11件 (11件)
	()内は令和3年中の累計
市内の火災	1月 ……2件 (2件)
	()内は令和3年中の累計
救急車の出動回数	1月 ……241件 (241件)
	()内は令和3年中の累計

今月の市税や料金など 納期限 令和3年4月30日(金)

固定資産税・都市計画税…第1期 介護保険料…第1期
 市営・改良住宅家賃、住宅新築資金等償還金、
 保育所等利用者負担金…4月分

市税の今後の納期

	5 月	6 月	7 月
市 民 税 ・ 県 民 税	—	第1期	—
固定資産税・都市計画税	—	—	第2期
国民健康保険税	第1期	第2期	第3期
軽自動車税(種別割)	全 期	—	—

税や料金の納付には便利な口座振替をご利用ください

水道料金をはじめ、市に対するお支払いの多くにご利用いただけます。
 取扱金融機関の窓口にてお申し込みください。

取扱金融機関

いちい信用金庫、三菱UFJ銀行、大垣共立銀行、十六銀行、三重銀行、愛知銀行、名古屋銀行、中京銀行、東海労働金庫、海部東農協同組合、あいち海部農協同組合、ゆうちょ銀行(郵便局)



2月2日の節分

21・2・2(火)
津島神社

124年ぶりに2月2日となった今年の節分。
津島神社の節分まめまき豆撒式では、新型コロナウイルス感染症の影響から、来場者の密集を避けるため、やぐらから豆やお菓子を投げることはせず、拝殿の前から少人数に分かれて豆撒きを実施しました。
来場者には、袋詰めにした豆やお菓子が配られました。



今こそ知りたい
民俗文化

21・2・6(土)
市立図書館

津島市と中部大学が連携した市民大学講座「病気治しの民俗文化」が開催されました。
全3回の講義のうち、初日であったこの日は「信仰」と「薬」の文化的な背景が紹介されました。
コロナ禍での講座ということで、万全の感染症対策が取られる中、受講者の皆さんは病気治しの文化について熱心に耳を傾けました。



安心でスムーズな
接種のために

21・2・22(月)
保健センター

新型コロナウイルスワクチンの集団接種を想定したシミュレーションを行いました。
誘導役として市職員15人、市民役としてボランティア等60人が参加し、受付での検温、予診票の確認、医師による予診、ワクチン接種、経過観察に至る流れを確認しました。
多くの方の協力により、本番までに改善すべき課題を洗い出すことができました。



志新たに
医療の道へ

21・3・2(火)
看護専門学校

市立看護専門学校の令和2年度卒業式が挙行され、牧野校長が1人ひとりに卒業証書を手渡しました。
卒業生代表からは、クラスメイトをはじめ恩師や家族への感謝の気持ちや、医療の道に進むにあたっての決意が述べられました。
最後の「別れの歌」では、多くの卒業生が涙ぐんでいましたが、出席した全員が晴れやかな笑顔で学校をあとにしました。

発行

津島市長公室シティプロモーション課 〒496-8686 愛知県津島市立込町2-21
http://www.city.tsushima.lg.jp

☎24-1111(代表)
☎55-9584(ダイヤルイン)

携帯サイトから施設の所在地・電話番号が確認できます(別途通信料が必要です)。

「市政のひろば」にご自身の写真が載っている場合、お申し出いただければ差し上げます。

クローバーTVで通信費を見直そう!!

チャレンジ
コース



インターネットはネットショッピングや調べものをする程度

月々 **2,800** (税抜) 円のみ **オススメ**

ひかりチャレンジコース
下り **30Mbps**

チャレンジコース
下り **15Mbps**

ひかりサービスは提供可能エリアが異なります。詳しくは、下記フリーコールまでお問合せください。

ベーシック
コース



動画や音楽をバンバン楽しみたい方

月々 **4,800** (税抜) 円のみ **オススメ**

ひかりベーシックコース
下り **1Gbps**

ベーシックコース
下り **100Mbps**

ひかりサービスは提供可能エリアが異なります。詳しくは、下記フリーコールまでお問合せください。

プロバイダ料

モデム
リース料

Wi-Fi
機能

すべて
コミコミ!

上記2コース以外にもお客様のライフスタイルに合わせたコースもご用意しております!詳しくはお問い合わせください!

※通信速度・表示速度はベストエフォート表記となります。ご利用の実行速度を示すもの、また保証するものではありません。ご利用環境や回線状況により異なる場合がございます。
※auスマートバリューの適用にはベーシックコース以上のケーブルインターネットとケーブルプラス電話のご加入が必要となります。※auスマートバリューのご利用には、auへの申し込みが必要です。

さらに
通信費を
まとめると



固定電話の基本料がお得
ケーブルプラス電話
ケーブルTVの電話サービス
ケーブルライン
CableLine
●電話番号そのまま ●通話料24時間無料*1
*1 日本全国約580万回線のケーブルプラス電話間の通話料 *2 約束割はトリプル割お申込の方で2年間の継続利用が必要となります。

3つまとめて約束割*2適用で!
月々 **最大700** (税抜) 円割引

さらに手厚いサポートが充実

サポート
地域
NO.1宣言

地域プロバイダだからこそ安心 **電話で解決!**



出張サポートサービスが無料

パソコン・インターネットでお困りの時は、**まずはお電話を!**クローバーTVなら専門スタッフがすぐに対応!解決!いざという時はご自宅や会社まで、**無料**でサポートにお伺いいたします。
※訪問、ご相談は無料ですが修理・メンテナンス等に必要部品代など別途費用がかかる場合がございます。
※出張サポートご訪問対応は営業時間内とさせていただきます。



基本設定サービスが無料

パソコン有線接続1台分のメール設定・ブラウザ設定は専門業者が対応!
すぐにインターネットができるように設定するので安心です!!
※当社指定の設定業者になります。その他の特別設定および機器等は有料にて承ります。
※工事完了後に担当がご訪問いたします。

今なら新規ご加入または乗換で**選べるプレゼント進呈!!**

月々+500円で安心サポート
直接訪問で解決!

パソコン・インターネット・テレビ・電話など、クローバーTVサービスのお困りごとを**即日訪問**して解決します!

安心サポートご加入者さま限定
お客様のご自宅へ直接訪問する
出張パソコン教室または出張サポートが毎月3回まで無料
*1回1期間となります。

- 安心サポートランキング(インターネットのみ)
- | | | |
|---------|--------------------|------------------|
| インターネット | 1 インターネット、メール設定 | 安心サポートご加入者さまはすべて |
| | 2 パソコンの開梱および初期設定 | ¥0 でサポート* |
| | 3 出張パソコン教室 | |
| | 4 無線ネットワーク | |
| | 5 ウィルスバスター(月額版)の設定 | |

*安心サポートにおける無償対応は月3回までとさせていただきます。4回目以降は通常価格より30%割引となります。

まずはお気軽に
お電話
ください!

あなたの街のテレビ局
クローバーTV
フリーコール

0120-240-968
フリーコール
※携帯電話・PHSからもご利用いただけます。
番号をご確認の上おかけくださるよう、よろしくお願いたします。
クローバーTV 検索

〒496-0019 津島市百島町字観音坊83番地 営業時間/9:00~18:00(年中無休) FAX.0567-25-8560 E-mail: eigyou2@clovernet.co.jp http://www.clovernet.ne.jp